

RAPPORTO

C O S A

A B B I A M O

F A T T O

ANNUALE

2024



FONDAZIONE CRC

R A P P O R T O

A N N U A L E

2 0 2 4

PROGETTO GRAFICO

hellobarrio

Chiuso ad aprile 2025

© Fondazione Cassa Risparmio di Cuneo
Via Roma, 17 – 12100 Cuneo

fondazionecrc.it



INDICE

La Fondazione

pag. 05

1

2

Il patrimonio e la sua gestione

pag. 25

I nostri strumenti di lavoro

pag. 33

3

4

Attività istituzionale e di comunicazione in sintesi

pag. 64

rapporto
annuale
2024



1

La Fondazione

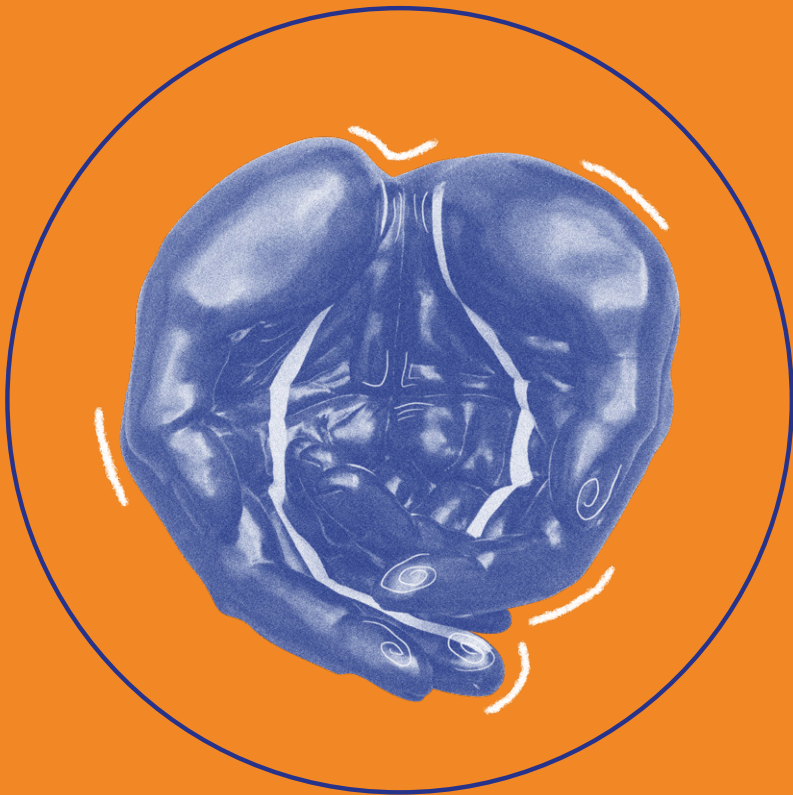

1.1
Il ruolo

1.2
Gli organi e la struttura

1.3
Il modello di azione

1.1

Il ruolo

Siamo un **ente filantropico** privato e autonomo che opera in provincia di **Cuneo**, impegnato a promuovere lo sviluppo economico, sociale, culturale e civile del territorio.



Lavoriamo insieme a istituzioni, enti del terzo settore, imprese e cittadini per **stimolare il cambiamento** e migliorare la vita della comunità. La nostra missione è rendere la provincia un luogo più prospero e inclusivo, investendo risorse, costruendo alleanze e sostenendo il benessere collettivo. Il patrimonio di **1,7 miliardi di euro**, ci impegniamo a gestirlo in modo oculato e diversificato per massimizzare il suo impatto. Non siamo solo un ente che eroga fondi, ma un attore che stimola il cambiamento, attrae risorse e promuove investimenti con impatto positivo. Lavoriamo su **sei settori chiave**: sviluppo locale e innovazione, arte e cultura, volontariato, filantropia e beneficenza, educazione e formazione, salute pubblica e attività sportiva. Ogni nostro intervento è fortemente radicato nel territorio, in particolare nelle zone **dell'Albese, del Braidese, del Cuneese e del Monregalese**, dove il legame con la comunità locale è al centro di tutto ciò che facciamo.

1,7 MILIARDI

Attivo di Stato Patrimoniale della Fondazione CRC

IL NOSTRO RUOLO È QUELLO DI

- Coach
- Designer del cambiamento
- Esploratore
- Creatore e facilitatore di reti
- Misuratore d'impatto

I SETTORI DI INTERVENTO

- Sviluppo locale e innovazione
- Arte, attività e beni culturali
- Educazione, istruzione e formazione
- Volontariato, filantropia e beneficenza
- Salute pubblica
- Attività sportiva

ZONE DI PRINCIPALE OPERATIVITÀ

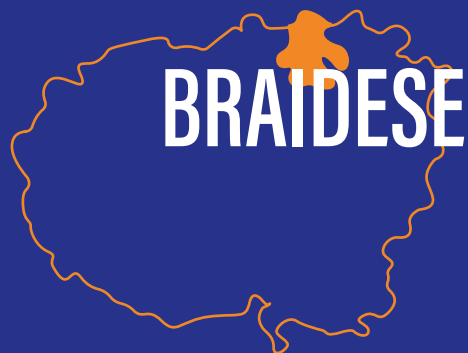

1.2

Gli Organi e la Struttura



GLI ORGANI

Il nostro Statuto prevede una forma di **governo duale** costituita da un Organo di gestione, il Consiglio di Amministrazione, affiancato dal Consiglio Generale, Organo con funzioni di indirizzo, orientamento e definizione delle linee guida e dei criteri di intervento della Fondazione. Entrambi gli Organi sono presieduti e guidati dal **Presidente della Fondazione** che ha il compito di garantire il raccordo e il reciproco dialogo in modo da assicurare l'operatività dell'organizzazione secondo gli indirizzi dettati dal Consiglio Generale.

Ad Aprile 2024, si è tenuto il **rinnovo degli Organi** durante il quale sono stati nominati i nuovi Consiglieri, in carica fino alla data di approvazione del Bilancio 2027. Lo Statuto stabilisce che il Consiglio di Amministrazione sia composto dal Presidente, da 2 Vice Presidenti e da 4 Consiglieri, mentre il Consiglio Generale dal Presidente e 20 Consiglieri.

Accanto ai due Organi di governo opera il Collegio Sindacale che rappresenta l'organo di vigilanza e controllo della Fondazione ed è composto da 3 sindaci. Con l'approvazione del Bilancio 2024 scadrà il Collegio Sindacale, successivamente, saranno nominati i nuovi membri che resteranno in carica fino alla data di approvazione del Bilancio 2028.

La governance

**MAURO
GOLA**
PRESIDENTE



CONSIGLIO DI AMMINISTRAZIONE

**FRANCESCO
CAPPELLO**
VICE PRESIDENTE ANZIANO



**ELENA
MERLATTI**
VICE PRESIDENTE



CONSIGLIO DI AMMINISTRAZIONE

**MAURO
BERNARDI**



**FEDERICO
BORGNA**



**MARIO
CANOVA**



**MIRCO
SPINARDI**



CONSIGLIO GENERALE

**MAURA
ANFOSSI**



**MARIO
ARNALDI**



**LUISELLA
CAVALLO**



**ELVIO
CHIECCHIO**



**BRUNELLA
DALMASSO**



**MAURIZIO
DAMILANO**



**GIANLUIGI
DELFORNO**



**ARTURO
FAGGIO**



**CARLO MARIO
FEDELI**



**ALESSANDRA
FISSOLO**



**FILIPPO ELIO
LINGUA**



**FABIO
LORA**



**GIUSEPPE
MARCHIARO**



**GIOVANNA
MARGIARIA**



**MARINA
PEROTTI**



**FABRIZIO
RAPALLINO**



**CARLA
REVELLO**



**ROBERTO
RICCHIARDI**



**CARLO
ROSSO**



**GIANLUCA
VERLINGIERI**



**MARIA GABRIELLA
ROSSOTTI**
PRESIDENTE



**LORENZO
DURANDO**



**NICOLA
FILIPPI**



GLI ORGANI IN NUMERI

LE RIUNIONI DEGLI ORGANI

20 incontri del Consiglio
di Amministrazione

98%

di presenze

8 incontri del Consiglio Generale

99%

di presenze

14 verifiche sindacali

100%

di presenze

Inoltre gli Organi hanno anche partecipato a 16 incontri delle Commissioni consultive, 5 commissioni congiunte, 1 incontro fuori tema, 4 riunioni della Commissione di valutazione delle nomine, 5 riunioni dell'Organismo di Vigilanza.

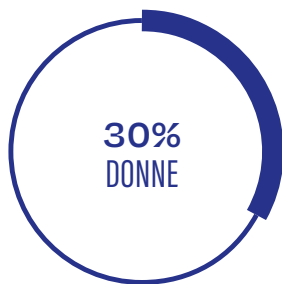
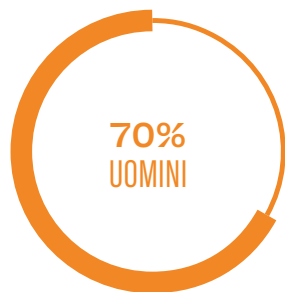

Titolo di studio dei componenti degli Organi

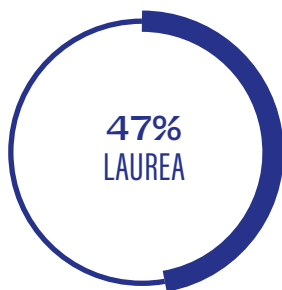

Esperienza in Fondazione dei componenti degli Organi



Fasce di età dei componenti degli Organi

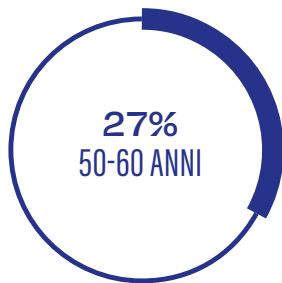

LA STRUTTURA

Al 31 dicembre 2024 l'organico della Fondazione si compone di **n. 50 addetti**, di cui n. 48 a tempo indeterminato e n. 2 a tempo determinato che contribuiscono a garantire il funzionamento e l'operatività della Fondazione. Articolato in diverse aree e uffici, lo staff contribuisce alla crescita e allo sviluppo dell'attività della Fondazione sul territorio.

ORGANIGRAMMA

approvato dal Consiglio
di Amministrazione del 18/11/24

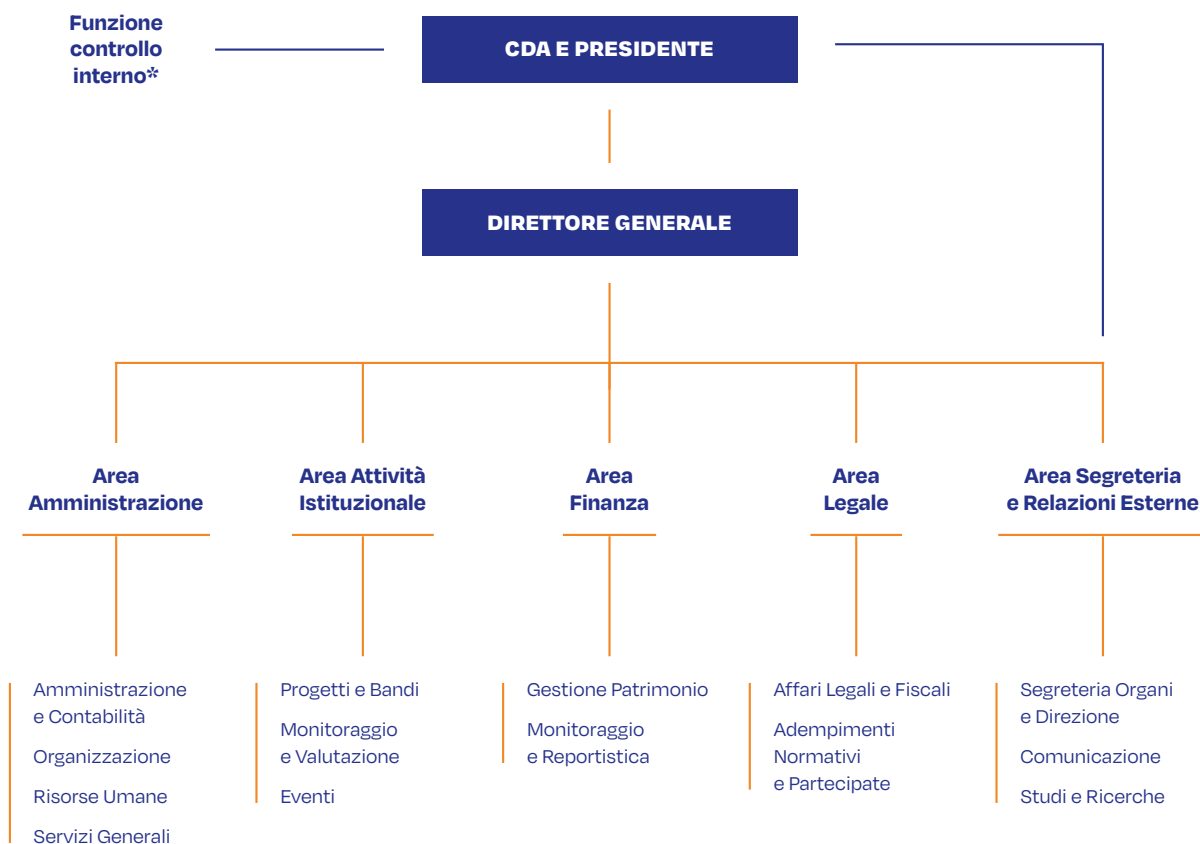

— Riporto gerarchico

* Funzione esternalizzata

— Riporto funzionale

FUNZIONIGRAMMA

DIREZIONE GENERALE

Assicura il **buon funzionamento** dell'ente nell'osservanza delle norme legislative e statutarie, coordina le attività di tutte le aree operative, assicura la corretta gestione delle risorse umane e mantiene i rapporti con le altre organizzazioni di cui la Fondazione è membro.

Roberto Giordana
Direttore Generale

AREA SEGRETERIA E RELAZIONI ESTERNE

Coordina gli uffici a diretta collaborazione del Presidente e degli **Organi della Fondazione**, provvede alla segreteria generale e di Direzione, gestisce la comunicazione istituzionale, cura le relazioni esterne ed interne, gestisce le attività di **studio e ricerca** propedeutiche alle funzioni di indirizzo della Fondazione e a supporto degli stakeholder della comunità locale.

Stefano Viglione
Responsabile Area

Maria Chiara Cioffi

Melania Dalmasso

Francesco Bertello
Responsabile Ufficio Comunicazione

Ilenia Dalmasso

Elena Bottasso
Responsabile Ufficio Studi e Ricerche

Francesco Carbonero

Eleonora Ferrero

AREA LEGALE

Garantisce assistenza e collaborazione nell'applicazione delle **normative vigenti**, redige e monitora le disposizioni interne, supporta l'Organismo di Vigilanza e assolve alle **informative obbligatorie** nei confronti dell'Autorità di Vigilanza.

Alessandro Mazzola
Responsabile Area

Federica Armando
Vice Responsabile

Valeria Basso

Jennifer Gastinelli

Elena Girardi

AREA FINANZA

Assicura la corretta ed efficiente gestione delle **attività patrimoniali** e finanziarie, eseguendo le decisioni di investimento e l'attuazione delle strategie operative, monitorando la diversificazione degli investimenti e gestendo il portafoglio delle partecipazioni detenute, incluse quelle strategiche.

Wilma Tesio
Responsabile Area

Debora Botasso
Vice Responsabile

Luca Burdisso

Deborah Cortassa

Leonardo Curti

Lorenzo Di Sapio

Noemi Gai

AREA ATTIVITÀ ISTITUZIONALE

Cura la realizzazione dei **bandi erogativi** e dei progetti promossi dalla Fondazione in tutte le loro fasi e si occupa della gestione, pianificazione e organizzazione degli eventi promossi dalla Fondazione; supporta gli Organi nella definizione della **programmazione** annuale e pluriennale e si occupa delle attività di monitoraggio e valutazione.

Enea Cesana
Responsabile Area

Daniela Cusan
Vice Responsabile

Andrea Alfieri

Ilaria Ballatore

Tommaso Caroni

Camilla Cipriani

Valentina Dania

Alberto Frasson

Ilenia Garino

Irene Miletto

Alice Pellegrino

Giorgia Rocca

Saverio Dani
Responsabile Ufficio Eventi

Yasmine Beraudo

Nicola Pugliese

AREA AMMINISTRAZIONE

Assicura la corretta ed efficiente gestione delle attività amministrative, provvede alla contabilizzazione dei **fatti di gestione**, alla predisposizione del bilancio d'esercizio, al pagamento e alla rendicontazione dei contributi, agli adempimenti di natura **fiscale e previdenziale**, alla gestione amministrativa del personale e degli organi.

Gestisce la **rete informatica** della Fondazione, implementa il sistema di sicurezza nel rispetto della normativa sulla privacy e fornisce supporto in caso di guasti/inefficienze dei sistemi informatici. Assicura il buon funzionamento e la **manutenzione della sede**, segue le acquisizioni, le ristrutturazioni e le gestioni degli immobili di nuova acquisizione; effettua sopralluoghi sui cantieri dei progetti finanziati e predisponde verbali sullo stato di avanzamento lavori.

Donatella Botanica
Responsabile Area

Giuseppe Mento
Vice Responsabile

Lorenza Arlotto

Antonella Bersezio

Elia Franco
Responsabile Ufficio Amministrazione e Contabilità

Matteo Avena

Nicolas Cavallera

Federica Tallone

Valentina Tassone

Carlo Bergalla
Responsabile Ufficio Servizi Generali

Michele Avignone

Alberto Civalieri

Greta Morandi

Fabio Vezza

CONTROLLO INTERNO

L'attività di controllo è una funzione esternalizzata a presidio del buon funzionamento del sistema dei controlli in relazione all'organizzazione e al complesso delle attività poste in essere dalla Fondazione. La Funzione di Controllo Interno è altresì identificata quale struttura deputata all'esecuzione dei **controlli periodici** per conto dell'Organismo di Vigilanza della Fondazione istituito ai sensi del D. Lgs. 231/2001 e successivi aggiornamenti.

LA STRUTTURA IN NUMERI

66% IMPIEGATI
22% QUADRI
12% DIRIGENTI

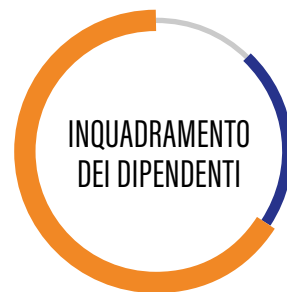

Fasce di età dei componenti della struttura - età media 39 anni

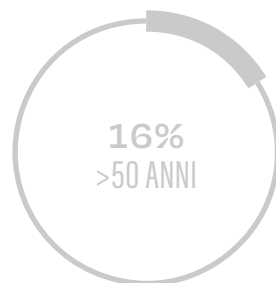
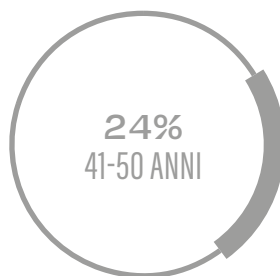
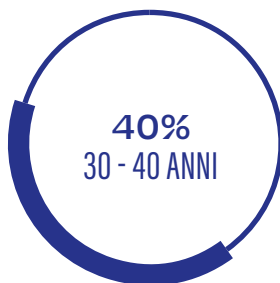

Anzianità in Fondazione

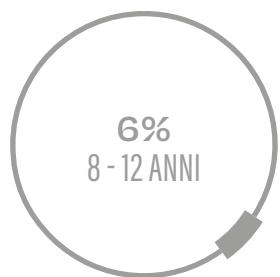
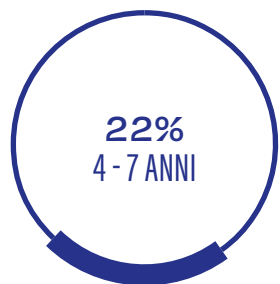

Genere

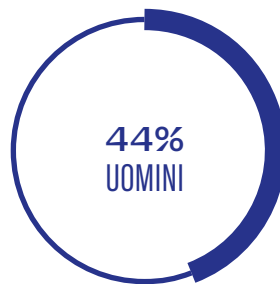
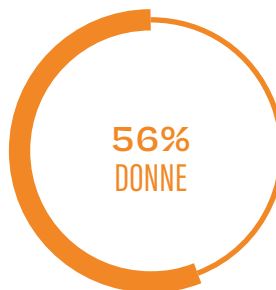

Titolo di studio

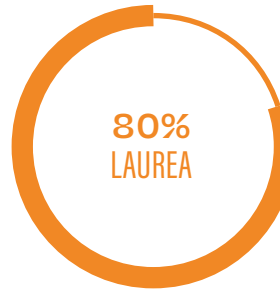

1.3

Il modello di azione



COME LAVORIAMO

Agire come **promotori del cambiamento** ci richiede di lavorare costantemente al miglioramento della nostra attività al fine di raggiungere il massimo impatto realizzabile. Negli anni, abbiamo quindi sviluppato e adottato un metodo di lavoro ciclico, che fa tesoro dei risultati ottenuti per migliorare la programmazione successiva. Il nostro lavoro inizia dal **dialogo con il territorio** al fine di comprendere i bisogni, di selezionare le priorità strategiche da perseguire e di progettare le **soluzioni migliori** per promuovere lo sviluppo e il benessere del territorio.

A seconda delle modalità di intervento selezionate, sviluppiamo poi le iniziative in collaborazione con gli attori del territorio. Infine monitoriamo lo stato di avanzamento e il corretto svolgimento delle attività e valutiamo i risultati e gli effetti prodotti, per rilevare l'impatto sul territorio e massimizzare la creazione di valore per la comunità, in una logica di **apprendimento e miglioramento continuo**.

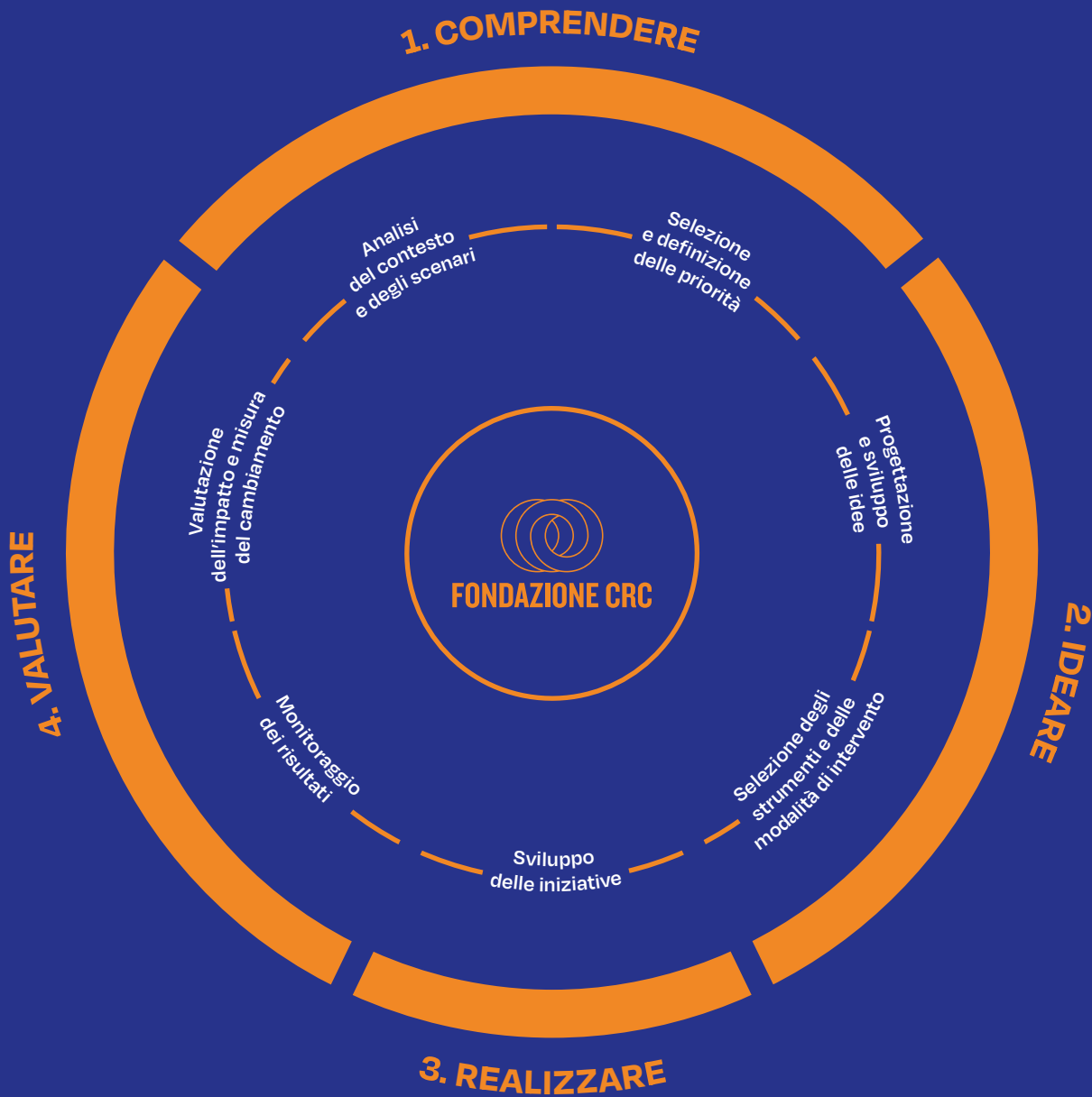

CON CHI LAVORIAMO

Il nostro lavoro è contraddistinto da un **rapporto costante** con la comunità di riferimento e con una molteplicità di enti del territorio e di attori sociali che interagiscono con noi grazie a strumenti, canali di comunicazione e processi di coinvolgimento e partecipazione diversificati. Siamo consapevoli che soltanto attraverso un **proficuo confronto con i nostri stakeholder** possiamo realizzare la nostra mission, per questo ognuno di essi è protagonista diretto o indiretto e portatore d'interesse del cambiamento che perseguiamo nella vita delle persone e della comunità.



1. SOGGETTI CHE LAVORANO PER IL PERSEGUIMENTO DELLA MISSIONE DELLA FONDAZIONE

GLI ORGANI DI GOVERNO

indirizzano e guidano le scelte strategiche e amministrano la Fondazione

LA STRUTTURA

assicura il funzionamento della Fondazione, dando esecuzione operativa alle disposizioni degli Organi

3. SOGGETTI A FAVORE DEI QUALI SONO DESTINATE LE NOSTRE INIZIATIVE

I DESTINATARI DEI CONTRIBUTI

gli enti che ricevono fondi deliberativi della Fondazione (tramite Bandi e sessioni erogative) per la realizzazione di progetti e iniziative

I BENEFICIARI DEGLI INTERVENTI

i soggetti che beneficiano dei progetti e delle iniziative realizzati direttamente dalla Fondazione o dai destinatari dei contributi

LA COMUNITÀ

in generale, la comunità provinciale che direttamente o indirettamente beneficia delle attività della Fondazione

2. SOGGETTI CHE COLLABORANO AL PERSEGUIMENTO DELLA MISSIONE DELLA FONDAZIONE

GLI ENTI DESIGNANTI

enti del territorio che designano i componenti del Consiglio Generale della Fondazione

GLI ORGANISMI DI CONTROLLO

enti che effettuano un'azione di controllo sull'operato della Fondazione, verificando il rispetto della normativa e dello statuto e la corretta amministrazione

- Ministero dell'Economia e delle Finanze
- Collegio Sindacale
- Organismo di Vigilanza
- Società di revisione

LE BANCHE DI RIFERIMENTO

enti da cui proviene la remunerazione del patrimonio

IL SISTEMA DELLE FONDAZIONI

organismi che svolgono azioni di rappresentanza e di collaborazione istituzionale a livello nazionale e internazionale

- Associazione Fondazioni Piemontesi
- Fondazione con il Sud
- Acri
- Philea Philanthropy

PARTNER OPERATIVI

enti che collaborano alla realizzazione dei progetti e iniziative promossi dalla Fondazione

ISTITUZIONI DEL TERRITORIO

enti e organizzazioni rappresentanti delle diverse istanze del territorio, che contribuiscono a definire una programmazione aderente ai bisogni e alle esigenze del territorio

2

Il patrimonio e la sua gestione



2.1
Il patrimonio e gli investimenti

2.2
I numeri del bilancio 2024

2.1

Il patrimonio e gli investimenti

Per garantire la continuità del nostro lavoro e per preservare la capacità di svolgere la nostra missione, gestiamo il patrimonio in maniera accurata, **preservandolo e facendolo crescere nel tempo.**



Oggi il valore dell'attivo della Fondazione ammonta a **1,7 miliardi di euro**, cifra che ci pone tra le prime dieci Fondazioni di origine bancaria in Italia. Nel corso del 2024, in continuità con gli anni precedenti, il patrimonio netto è **aumentato** grazie agli accantonamenti alla Riserva obbligatoria e alla Riserva per l'integrità del patrimonio, nonché all'incremento della Riserva da donazioni.

GLI INVESTIMENTI

Al fine di assicurare la conservazione e l'accrescimento del patrimonio utilizziamo un'ampia **diversificazione di strumenti finanziari**, con caratteristiche differenti e facenti parte di più mercati, settori e Paesi. Nella valutazione degli investimenti poniamo particolare attenzione non soltanto ai criteri reddituali ma anche alla **sostenibilità ambientale, sociale e di governance**, cercando nelle società un impegno attivo al rispetto dei criteri ESG.

TOTALE DEGLI INVESTIMENTI

1.645.664.848€

INVESTIMENTI A MEDIO - LUNGO TERMINE

1.400.450.434€

INVESTIMENTI A BREVE TERMINE

245.214.414€

| | EURO |
|---|-------------|
| Altri titoli azionari | 429.286.462 |
| Intesa Sanpaolo | 372.968.950 |
| Fondi comuni, ETF, ETC e Sicav | 325.412.253 |
| Fondi di Private Equity, Debt, Immobiliari e di Venture Capital | 101.572.700 |
| Polizze assicurative | 66.094.316 |
| Titoli obbligazionari | 105.115.753 |

| | EURO |
|-----------------------|-------------|
| Liquidità | 110.168.641 |
| Titoli obbligazionari | 88.893.269 |
| Quote e fondi | 24.074.992 |
| Titoli azionari | 22.077.512 |

RIPARTIZIONE DEI RICAVI

Il totale dei ricavi della Fondazione nel 2024 è complessivamente pari a 123,5 milioni di euro. La principale fonte di reddito, da sempre è rappresentata dall'**incasso dei dividendi**.

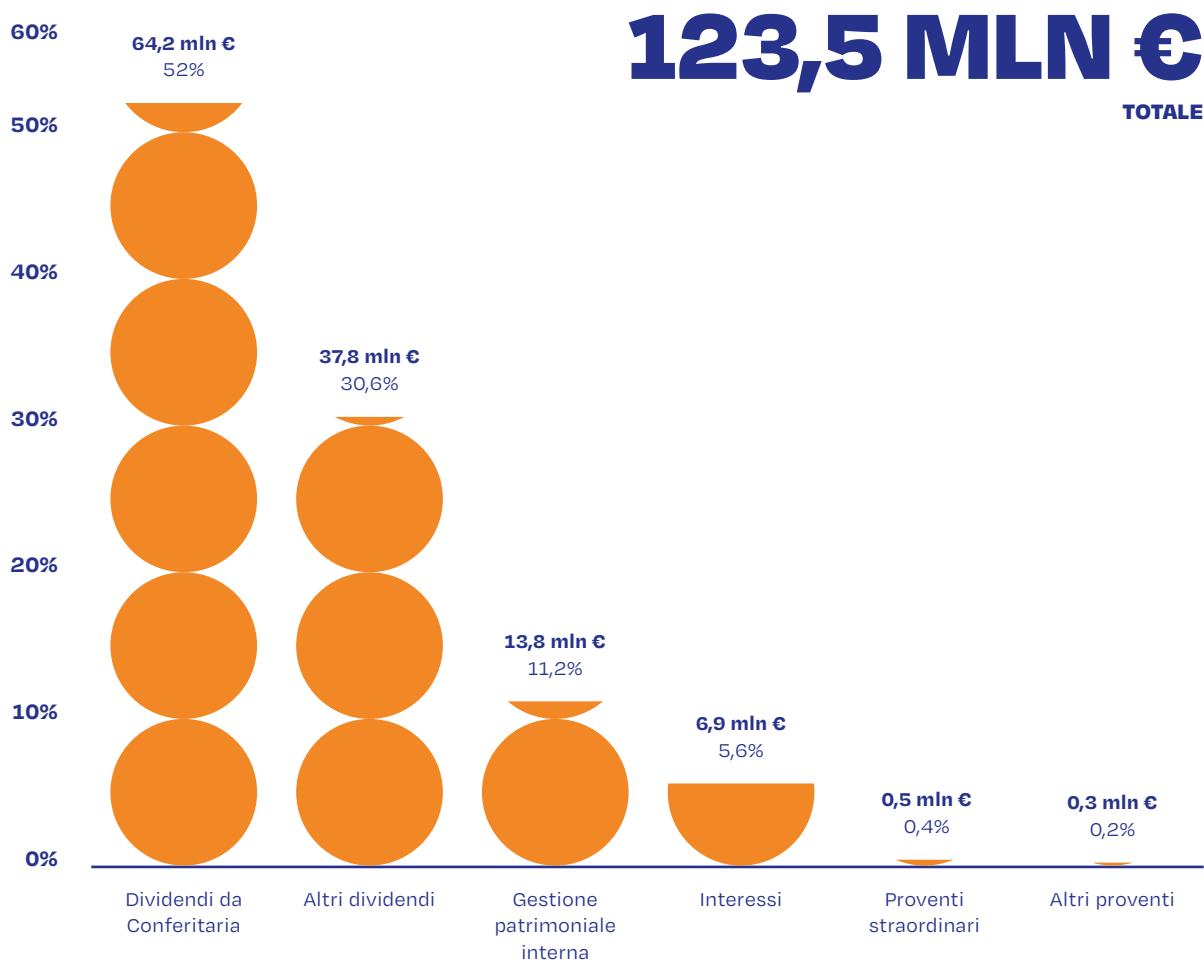

2.2

I numeri del bilancio 2024



IL REDDITO DELLA FONDAZIONE

Il totale delle voci sotto elencate, al netto dei costi e degli accantonamenti, rappresenta le **risorse destinate al territorio** dalla Fondazione.

Da questa tabella sono escluse le voci "Altri proventi" e "Proventi straordinari".

| | | |
|--|------------------|----------|
| DIVIDENDI E INTERESSI | 108,9 MLN | + |
| RISULTATO DELLA GESTIONE PATRIMONIALE INTERNA | 13,8 MLN | - |
| SVALUTAZIONI E COMMISSIONI | 4,7 MLN | = |
| <hr/> | | |
| 118 MLN € | | |

I COSTI DI FUNZIONAMENTO

L'avanzo di esercizio 2024, comprendendo tutte le poste di conto economico, è quindi pari a 84,5 milioni di euro (68,2 milioni di euro nel 2023).

| | MLN € | VALORE % |
|------------------------------------|-------------|--------------|
| Imposte e tasse | 13,3 | 60,3 |
| Costo del personale | 4,5 | 20,5 |
| Ammortamenti | 1,3 | 5,8 |
| Oneri di funzionamento | 1,3 | 5,9 |
| Costo degli Organi | 1,1 | 5,0 |
| Consulenti e collaboratori esterni | 0,6 | 2,5 |
| | 22,1 | 100,0 |

GLI ACCANTONAMENTI ALLE RISERVE

RISERVA OBBLIGATORIA

La Riserva obbligatoria accoglie gli accantonamenti effettuati secondo le disposizioni dell'Autorità di Vigilanza. L'accantonamento per l'anno 2024, pari a 16.898.496 euro, è stato calcolato nella misura del 20% dell'avanzo di esercizio.

La Riserva al 31 dicembre 2024, ammonta a 240.460.374 euro.

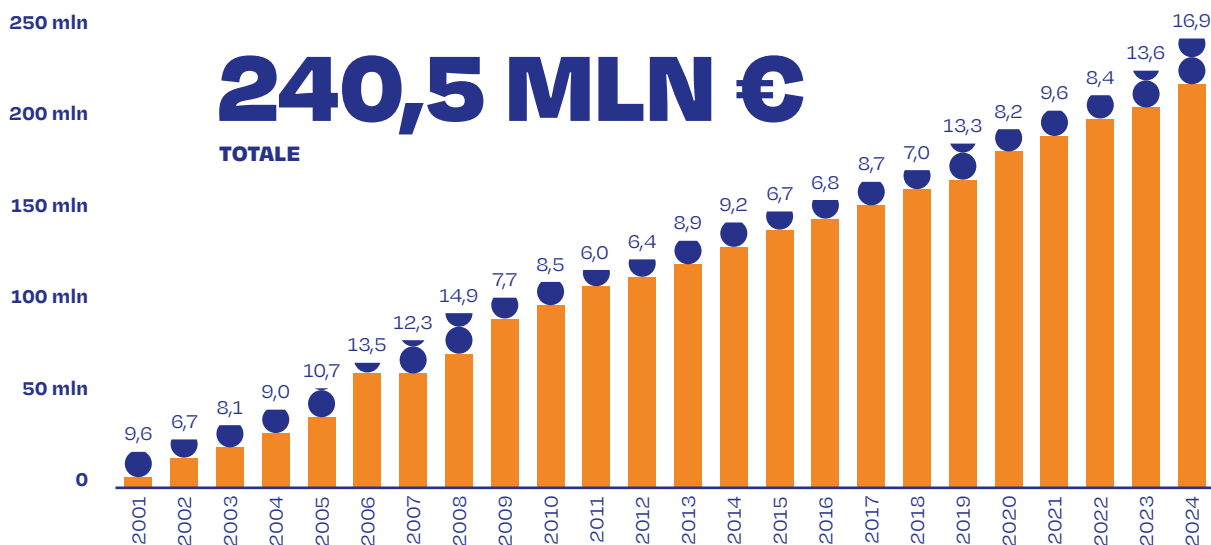

RISERVA PER L'INTEGRITÀ DEL PATRIMONIO

La Riserva per l'integrità del patrimonio accoglie gli accantonamenti effettuati al fine di garantire nel tempo la conservazione del **valore reale** del patrimonio.

L'accantonamento per l'esercizio 2024, pari a 12.673.872 euro, è stato determinato nella misura massima del 15% dell'avanzo dell'esercizio.

La Riserva al 31 dicembre 2024 ammonta a 179.655.403 euro.

210 mln

179,7 MLN €

TOTALE

180 mln

150 mln

120 mln

90 mln

60 mln

30 mln

0

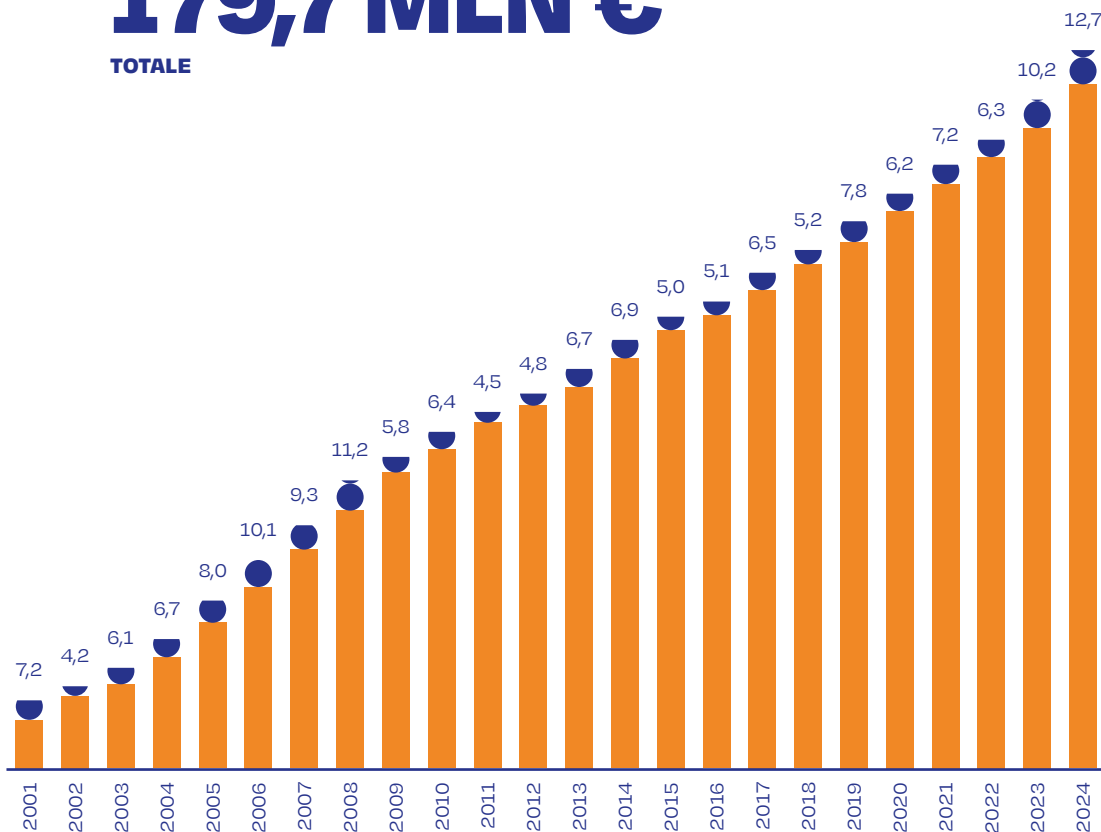

FONDO DI STABILIZZAZIONE DELLE EROGAZIONI

Il Fondo di stabilizzazione ha la funzione di **contenere la variabilità** delle erogazioni in un orizzonte temporale pluriennale. Il fondo al 31 dicembre 2024 ammonta a 70 milioni di euro grazie all'accantonamento di 10 milioni di euro effettuato in sede di bilancio 2024.

LE RISORSE DISPONIBILI PER IL 2025

I ricavi, al netto dei costi e degli accantonamenti, rappresentano le **risorse destinate al territorio** per la realizzazione della nostra missione. In base ad accordi nazionali, una quota di queste risorse è destinata a **tre entità speciali**: il Fondo per il Volontariato, la Fondazione con il Sud e il Fondo nazionale per le iniziative comuni ACRI.

Si segnala, inoltre, che la Legge di Stabilità 2021 ha previsto, a decorrere dal 1° gennaio 2021, una riduzione della base imponibile dell'IRES per le Fondazioni (Enti Non Commerciali), nella misura del 50% degli utili percepiti purché il risparmio di imposta sia destinato al finanziamento delle attività dell'istituto. A tal fine è stato creato un apposito "Fondo per le erogazioni Legge n. 178/2020", le cui risorse saranno utilizzate per il sostegno di **iniziative a diretto vantaggio** della comunità.

Le risorse disponibili per il territorio per il 2025 risultano essere pari a 56,6 milioni di euro.

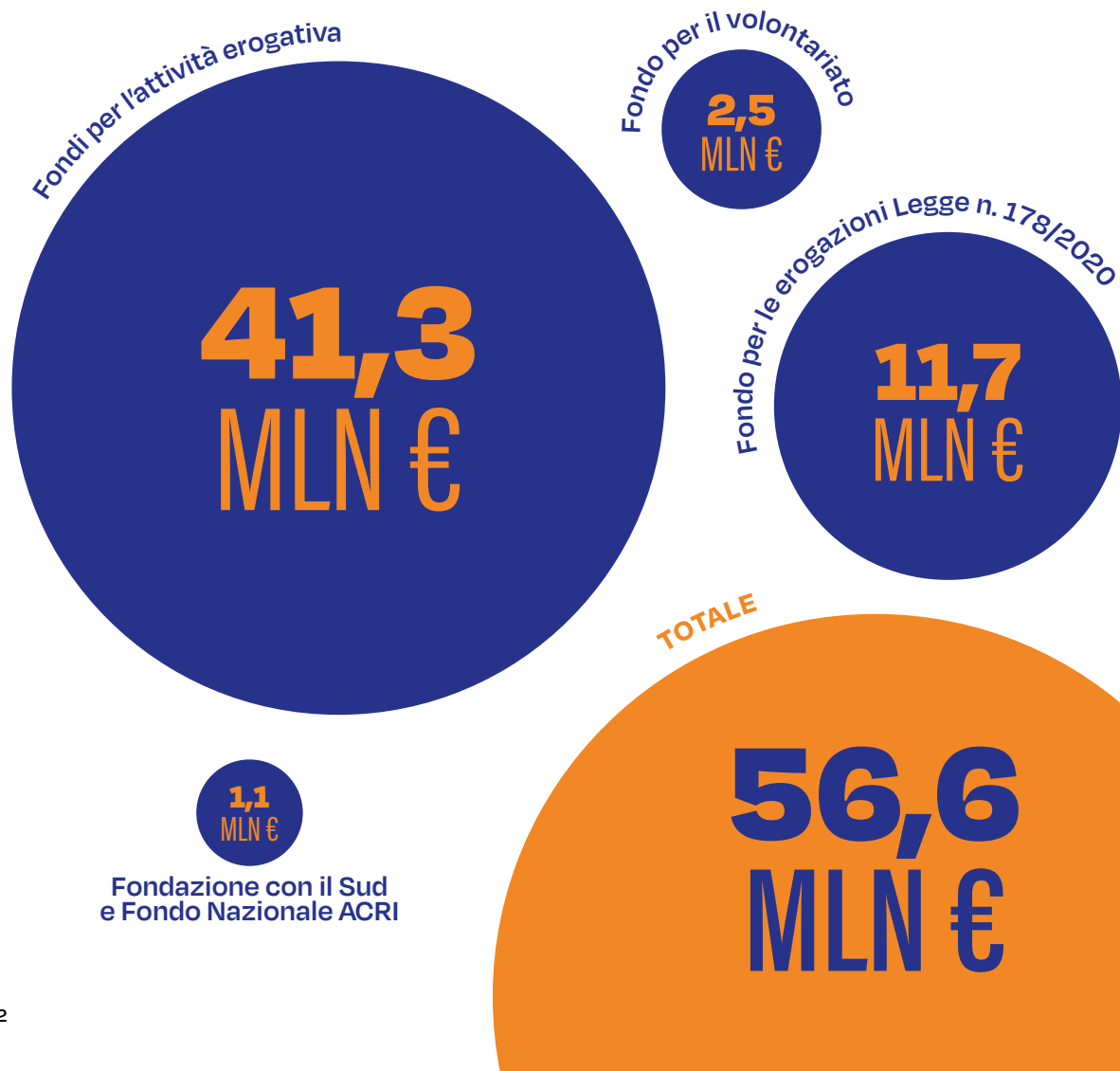

3

I nostri strumenti di lavoro



3.1
Bandi e progetti

3.2
Analisi e scenari

3.3
Tavoli di lavoro

3.4
Enti strumentali

3.1

Bandi e progetti

Per rispondere alla nostra missione ogni anno eroghiamo gli **utili**, prodotti dalla gestione del patrimonio, **a sostegno delle iniziative** del territorio e dei progetti che direttamente promuoviamo. In 32 anni abbiamo finanziato oltre 41 mila iniziative: circa 1.700 progetti ogni anno per un totale di oltre 750 milioni di euro di contributi distribuiti sulla provincia di Cuneo. Nel 2024 abbiamo deliberato 1.975 contributi, per un totale di 37,1 milioni di euro sul territorio provinciale, a cui si aggiungono circa 6,1 milioni erogati a livello nazionale per la partecipazione a fondi e progetti in rete, come per esempio il Fondo nazionale per il contrasto alla povertà educativa minorile e il Fondo per la Repubblica digitale.

In questo capitolo presentiamo le **principali iniziative realizzate** nel corso del 2024 che intendiamo perseguire insieme a tutti gli attori della comunità provinciale, nell'ambito dei settori di intervento della Fondazione.

IN 32 ANNI

41.000 INIZIATIVE FINANZIATE
OGNI ANNO

1.700 PROGETTI
OGNI ANNO

IL PROCESSO EROGATIVO

1. Pubblicazione del bando

2. Raccolta delle richieste

3. Ammissibilità delle richieste

verifica dei requisiti minimi di partecipazione e della documentazione obbligatoria

4. Valutazione delle richieste

svolta dagli uffici o da commissioni tecniche incaricate

5. Analisi degli esiti

della valutazione da parte del Consiglio di Amministrazione

6. Delibera dei contributi

da parte del Consiglio di Amministrazione

7. Comunicazione dell'esito delle richieste

con delibera del contributo o motivazione di non accoglimento

8. Realizzazione delle iniziative

9. Monitoraggio e verifica dell'effettiva realizzazione

10. Rendicontazione ed erogazione dei contributi

11. Analisi e valutazione dei risultati



creatività



futuro

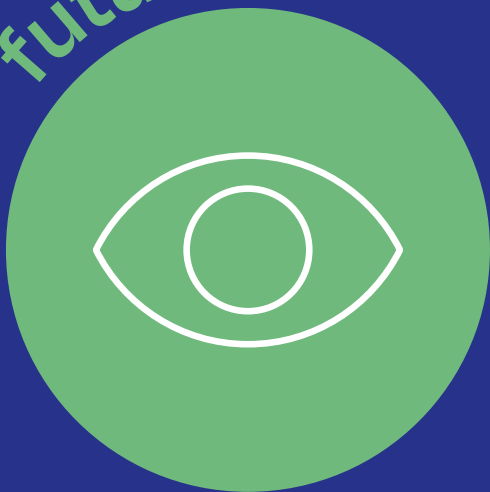

partecipazione

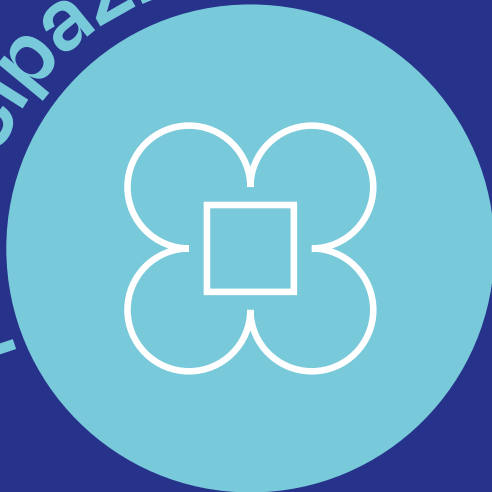



Educare nel bello

EDUCAZIONE, ISTRUZIONE E FORMAZIONE

Con il bando Educare nel bello vogliamo promuovere la bellezza all'interno degli **spazi scolastici** affinché le scuole possano divenire luoghi belli di eccellenza educativa, aperti al territorio e capaci di coinvolgere gli studenti in un'ottica di responsabilizzazione e presa in carico degli spazi educativi.

Per riuscire a raggiungere tali obiettivi abbiamo previsto due misure: un contest "Una scuola da sogno" e un bando dedicato alle scuole.

Una scuola da sogno: un contest aperto alla collettività per raccogliere suggestioni sulla scuola quale luogo di aggregazione e di incontro per i ragazzi e le famiglie. Il contest ha riscosso una buona partecipazione e abbiamo raccolto in totale **430 elaborati**. Il contest prevedeva, da un lato, la vittoria da parte di 9 partecipanti e dall'altra la possibilità di votare una scuola della provincia da supportare.

Le tre scuole più votate, a cui è stato deliberato un contributo sono state:

1. CUNEO · Istituto Comprensivo · CUNEO OLTRESTURA
2. SAVIGLIANO · Istituto Comprensivo · PAPA GIOVANNI XXIII
3. DRONERO · Istituto Comprensivo · G. GIOLITTI

Bando Educare nel bello: abbiamo finanziato iniziative caratterizzate da interventi di **manutenzione ordinaria**, **abbellimento**, **riorganizzazione** e utilizzo degli spazi di tutta la scuola, senza distinzione di spazi didattici e non.

RISORSE

1.156.793,52 €

2 misure

430 elaborati per il contest "Una scuola da sogno" (272 disegni, 116 racconti e 42 video)

3 scuole vincitrici del contest

9 ragazzi vincitori del contest

45 progetti finanziati

COMUNICAZIONE

- "Una scuola da sogno"
fondazionecrc.it/una-scuola-da-sogno/
- Risultati del contest "Una scuola da sogno"
fondazionecrc.it/wp-content/uploads/2024/09/opuscolo_la_scuola_che_vorrei_completo.pdf?



Estate insieme

ATTIVITÀ SPORTIVA

Per promuovere la **socializzazione**, la possibilità di relazione in gruppo, il recupero degli apprendimenti e dell'attività motoria di **bambini e ragazzi** nel periodo estivo abbiamo creato Estate insieme, un bando che offre l'opportunità di attivare iniziative e servizi estivi culturali, sociali, sportivi ed educativi.

Il filo conduttore delle attività è stato la sensibilizzazione verso la **tematica ambientale** e la connessione con la natura per permettere ai ragazzi di trascorrere del tempo all'aria aperta. In particolare i progetti finanziati dovevano sostenere ed incrementare le **attività motorie e sportive**, promuovendo il benessere psico-fisico dei giovani, costruire e riattivare relazioni tra coetanei e con degli adulti di riferimento e favorire occasioni per rafforzare il senso di comunità dei giovani. Inoltre, è stata data priorità a progetti che concretamente promuovevano attività di carattere inclusivo, in risposta a situazioni di disagio socio-economico, attenzione alla disabilità e a criticità date da situazioni di background migratorio.

I progetti selezionati e sostenuti sono stati 88 e hanno visto il coinvolgimento di migliaia di bambini e ragazzi fra giugno e settembre 2024.

RISORSE

960.496,67 €

88 progetti finanziati
Oltre **20.000** bambini e ragazzi
3.416 giorni di attività
2.353 educatori e volontari





Facciamoci delle domande

EDUCAZIONE, ISTRUZIONE E FORMAZIONE

Attraverso il bando Facciamoci delle domande ci siamo impegnati a promuovere attività che favoriscano lo sviluppo del **pensiero critico e riflessivo**, competenza fondamentale nella società contemporanea dove i cittadini di ogni età sono chiamati a confrontarsi con una complessità crescente.

Il bando, nella sua prima edizione proposta nel 2024, ha valorizzato la visione del mondo dal punto di vista del pensiero e dello sguardo di bambini e ragazzi, essendo inoltre l'occasione per aprire la scuola al territorio e offrire **momenti di scambio** sul significato dell'istituzione scolastica e del ruolo che questa può avere nella società. Abbiamo così finanziato iniziative con programmi per le scuole che hanno previsto: dibattiti, incontri e inedite lezioni per i ragazzi. I progetti portati avanti hanno spaziato dalla creazione di rappresentazioni teatrali, alla promozione di mostre fino alla creazione di eventi dedicati al tema.

Facciamoci delle domande è un'iniziativa che abbiamo composto da una serie di attività tenute insieme da un filo conduttore comune in capo a noi, che prevede un percorso di sensibilizzazione, la definizione di un format da dare alle scuole per raccogliere i dati e la restituzione creativa delle esperienze in classe.

Facciamoci delle domande si propone di sostenere lo sviluppo delle **competenze riflessive** e della capacità critica di bambini e giovani adulti fino a 18 anni attraverso la diffusione di strumenti che accrescano la capacità di farsi domande, trovare risposte, condividere il proprio pensiero e rielaborare in modo approfondito e critico le informazioni e i saperi a cui le giovani generazioni sono esposte, per aggirare





le trappole della manipolazione, definire i valori fondanti e garantire la libertà di pensiero e azione dei cittadini di domani. Per stimolare la riflessione sul presente e sul mondo in cui viviamo, abbiamo deciso di promuovere 2 appuntamenti:

il 20 febbraio 2024 abbiamo presentato il primo appuntamento della rassegna Facciamoci delle domande con il professore di filosofia **Matteo Saudino** che ha affrontato il tema del dubbio.

il 17 dicembre 2024 abbiamo proposto il secondo evento legato al tema dell'arte di porsi domande significative trattato da **Maura Gancitano e Andrea Colamedici** filosofi, scrittori, ideatori del progetto Tlon.

Facciamoci delle domande ha promosso il pensiero critico nei giovani, offrendo strumenti per interrogarsi sul mondo e crescere consapevoli. Un percorso che continuerà a stimolare curiosità e riflessione.

RISORSE

290.000 €

19 progetti finanziati
2 appuntamenti al Rondò

COMUNICAZIONE

- Talk con Barbasophia:
fondazionecrc.it/eventi/facciamoci-delle-domande-con-barbasophia/
- Talk con Tlon:
fondazionecrc.it/eventi/le-domande-che-non-ossiamo-fare-insieme-a-maura-gancitano-e-andrea-colamedici/



Impegnati nei diritti

VOLONTARIATO, FILANTROPIA E BENEFICENZA

Lo **sviluppo tecnologico** e i progressi ottenuti in ambito sociale, sanitario ed economico degli ultimi anni hanno prodotto e stanno producendo una serie di cambiamenti radicali che riguardano tanto l'ambiente in cui viviamo quanto la qualità della nostra vita e il nostro benessere. Questi progressi e cambiamenti hanno, in un duplice senso, un profondo impatto anche su diritti civili e politici. Con il bando Impegnati nei Diritti sosteniamo iniziative mirate all'implementazione e alla creazione di esperienze concrete di **coinvolgimento civico**, di informazione e formazione della cittadinanza, di diffusione e tutela dei **diritti tradizionali** ed emergenti. Tali iniziative e idee possono essere presentate sotto forma di progetti orientati alla tutela delle persone, alla salvaguardia dell'ambiente e alla promozione, consapevole e rispettosa, del territorio.

Il 4 giugno 2024 abbiamo realizzato un evento divulgativo, per coinvolgere ed ispirare i potenziali richiedenti, con Flavia Carlini, giovane autrice di saggi e protagonista di incontri anche a livello nazionale sul tema dei diritti.

RISORSE

876.000 €

30 progetti finanziati
1 evento divulgativo

COMUNICAZIONE

- Talk con Flavia Carlini:
fondazioneccrc.it/eventi/impegnati-nei-diritti-cronache-da-una-societa-indifferente-con-flavia-carlini/



Autonomia e disabilità

VOLONTARIATO, FILANTROPIA E BENEFICENZA

Con Autonomia e Disabilità l'obiettivo è quello di creare una **comunità più inclusiva**, migliorando l'autonomia e l'integrazione delle persone con disabilità. Il progetto si articola in cinque ambiti di intervento:

- 1.** Presa in carico precoce 0-6, offriamo supporto specialistico alle famiglie con **bambini disabili** nei primi anni di vita, creando équipe multidisciplinari per un sostegno mirato e personalizzato.
- 2.** Autonomia Lab, promuoviamo l'**autonomia** di persone con disabilità medio-lieve (18-40 anni) attraverso attività che favoriscono l'indipendenza personale, lavorativa e relazionale.
- 3.** Lavoro e Disability Management, sosteniamo l'**inserimento lavorativo** delle persone con disabilità, collaborando con le imprese per sviluppare una cultura inclusiva e favorire l'integrazione sociale e professionale.
- 4.** Nuova Semi-residenzialità, potenziamo 28 centri diurni, promuovendo un'evoluzione condivisa delle strutture con la partecipazione di famiglie, operatori e educatori in percorsi formativi.
- 5.** Sensibilizzazione, creiamo una **rete di negozi e luoghi pubblici** inclusivi per persone con disturbi della comunicazione, utilizzando strumenti di comunicazione facilitata e formando gli operatori. L'iniziativa mira a rafforzare il supporto alle persone con disabilità, migliorando la loro qualità di vita e favorendo una comunità più coesa e accogliente.

RISORSE

541.460 €

- 28** centri diurni coinvolti nella progettazione su 31
- 6** enti gestori delle funzioni socio assistenziali coinvolti
- 2** aziende sanitarie territoriali coinvolte
- 1** associazione di categoria capofila e 1 coinvolta nella formazione
- 16** incontri della cabina di regia





Spazzamondo e cittadinanza attiva

VOLONTARIATO, FILANTROPIA E BENEFICENZA

Dal 2021 coinvolgiamo Comuni, cittadini, associazioni, scuole e aziende in Spazzamondo. Cittadini attivi per l'ambiente, un progetto promosso da Fondazione CRC per manifestare il proprio impegno a prendersi cura dell'ambiente.

Spazzamondo è la più grande campagna collettiva di raccolta rifiuti in provincia di Cuneo ed è organizzata dalla Fondazione CRC, in collaborazione con Protezione Civile, ANCI Piemonte, UNCEM Piemonte, ANPCI, Cooperativa Erica, i Consorzi ACEM, CEC, CSEA E COABSER e con il patrocinio dell'ufficio Scolastico Provinciale di Cuneo.

Sabato 25 maggio 2024 si è tenuta la quarta edizione del progetto: nella mattinata i cittadini cuneesi, dotati di un apposito kit fornito dalla Fondazione CRC, hanno raccolto i **rifiuti abbandonati** in strade, parchi urbani ed extraurbani e aree pubbliche. Hanno aderito 170 comuni della provincia, coinvolgendo circa **20.000 cittadini, 80 scuole e 18 aziende**. Ai 9 comuni che hanno coinvolto il maggior numero di cittadini è stato riconosciuto un premio attraverso la fornitura di attrezzatura per la manutenzione delle aree verdi. La premiazione si è tenuta nel mese di settembre 2024. Inoltre, come nella scorsa edizione, è stata prevista la consegna alle scuole partecipanti di **buoni per l'acquisto di attrezzature scolastiche** (cancelleria, materiale sportivo, attrezzature per laboratori, aule di musica, arte, etc.) sulla base del numero di classi partecipanti.





Nel corso degli anni hanno aderito all'iniziativa 190 comuni, coinvolgendo più di 70.000 cittadini, che hanno raccolto 107 tonnellate di rifiuti corrispondenti a **131 tonnellate di CO2** risparmiate collettivamente.

RISORSE

300.000 €

170 comuni
20.000 partecipanti
80 scuole coinvolte
18 imprese partecipanti
31 tonnellate di rifiuti raccolti
7.000 sacchi di spazzatura raccolti
36 tonnellate di CO2 risparmiate

COMUNICAZIONE

- Pagina web dedicata:
spazzamondo.it/iscrizione-cittadini-2024/



Canaletto, Van Wittel, Bellotto

ARTE, ATTIVITÀ E BENI CULTURALI

Alla luce della positiva collaborazione avviata con Intesa Sanpaolo negli anni precedenti abbiamo deciso di proseguire il progetto con la realizzazione di una grande mostra congiunta presso il complesso monumentale di San Francesco di Cuneo.

La mostra "Canaletto, Van Wittel, Bellotto. Il Gran Teatro delle città. Capolavori dalle Gallerie Nazionali di Arte Antica", promossa in collaborazione con le **Gallerie Nazionali di Arte Antica**, l'esposizione, curata da Paola Nicita e Yuri Primarosa, è stata inaugurata venerdì 29 novembre 2024 e si concluderà al 30 marzo 2025.

Dalle vedute di Canaletto, che catturano la Venezia lagunare con una luce cristallina e dettagli minuziosi, alla Roma vitale e rigorosa di Van Wittel, pittore olandese d'origine, fino alle composizioni fantasiose di Pannini, con le sue rovine classiche che evocano la magnificenza della città eterna, il percorso espositivo culmina nelle opere di Bellotto, che estende l'arte veneziana oltre i confini italiani, rappresentando Dresda come un autentico teatro a cielo aperto. Questa raccolta unica celebra così la **trasformazione artistica del paesaggio urbano**, elevandolo a palcoscenico a cielo aperto, dove realtà e immaginazione si fondono in spettacolari scenografie. Con la mostra abbiamo promosso diverse occasioni speciali di fruizione del percorso in modo alternativo e abbiamo creato degli eventi collaterali come:

▮ Le **visite guidate** alla mostra.

▮ "A spasso con il curatore" ovvero una visita speciale in compagnia di Yuri Primarosa, curatore della mostra insieme a Paola Nicita, per conoscere tutti i segreti delle opere esposte e della Galleria Nazionale d'Arte Antica.

▮ "I segreti della camera ottica", un evento che prevede una tenda itinerante per scoprire il funzionamento della **camera ottica**. All'aperto, di fronte a una piazza





o a una veduta cittadina, abbiamo allestito una grande tenda-camera. I passanti hanno avuto la possibilità di entrarvi fisicamente e scoprire dall'interno i principi del funzionamento di questo strumento che i vedutisti utilizzavano per tracciare le immagini a partire dalle quali realizzavano le proprie opere. I luoghi che hanno accolto l'evento sono stati Bra, Savigliano, Torino, Cuneo e Mondovicino Outlet Village. Laboratori e visite per bambini

"I venerdì in mostra", **momenti di confronto** nei campi: dell'arte, della fotografia e della musica per incontrarsi in mostra, approfondire e dialogare.

La mostra, con oltre **13.000 visitatori** in poco più di due mesi di apertura, ha rappresentato per un grande pubblico di appassionati d'arte un'occasione di scoperta di opere eccellenti e anche un'occasione di visita della provincia di Cuneo

RISORSE

912.880 €

17.865 Visitatori

411 Rispondenti al questionario

77 Giorni di apertura

245 visite guidate

4 enti istituzionali coinvolti nell'organizzazione della mostra

Numeri al 26/02

COMUNICAZIONE

- Pagina web dedicata:
fondazionecr.it/mostre/canaletto-van-wittel-bellotto-il-gran-teatro-delle-citta/



Dialoghi sul talento

EDUCAZIONE, ISTRUZIONE E FORMAZIONE

Sulla scorta delle precedenti edizioni, nel 2024 abbiamo realizzato il progetto Dialoghi sul Talento con l'obiettivo di organizzare un appuntamento di sensibilizzazione e confronto aperto agli studenti e alla cittadinanza su grandi temi affrontati con **ospiti internazionali**. L'edizione 2024 si è tenuta giovedì 7 novembre 2024 al Palazzetto dello Sport di Cuneo e ha avuto come ospiti principali

Steffi Graf (ex tennista, vincitrice di 22 SLAM e 1 Olimpiade) e Andre Agassi (ex tennista e allenatore di tennis, vincitore di 8 Slam e 1 Olimpiade).

L'evento "Dialoghi sul Talento" è stato realizzato in collaborazione con "I Tennis Foundation", "Children for Tomorrow Foundation" di Stefanie Graf e Andre Agassi, "Foundation for Education", organizzazioni che hanno permesso di avviare **nuovi progetti educativi e sociali** per bambini in situazioni di difficoltà in diverse aree del mondo. L'evento si è focalizzato sul tema del talento, anche a partire dagli spunti offerti dall'autobiografia di Agassi.

RISORSE

465.120 €

1.700 studenti partecipanti

36 istituti secondari di primo e di secondo grado della provincia di Cuneo coinvolti nell'iniziativa

56 giornalisti di testate nazionali e locali partecipanti alla conferenza stampa

150 autorità partecipanti

940 persone coinvolte in qualità di pubblico generico





A tutto Tondo 24 festival dell'educazione

EDUCAZIONE, ISTRUZIONE E FORMAZIONE

Dal 10 al 13 luglio a Cuneo, abbiamo dato il via ad "A tutto tondo", il primo festival dell'educazione del **Rondò dei Talenti**.

Attraverso un ricco calendario di eventi, il festival è stato un'importante occasione di incontro e confronto dedicata all'**apprendimento** e alla **crescita personale**, aperta a chiunque abbia voluto mettersi in gioco.

Le giornate del festival sono state animate da quattro Summer School, incontri e numerose attività che hanno reso "A tutto tondo" un'esperienza coinvolgente e stimolante. Le Summer School hanno rappresentato un'opportunità per professionisti e operatori del settore educativo provenienti da tutta Italia, offrendo momenti di formazione su quattro temi chiave: **inclusione nella didattica, gioco e creatività, orientamento e intelligenza artificiale**. Abbiamo dedicato ogni giornata a un argomento specifico, con l'obiettivo di fornire strumenti concreti e approfondimenti utili per chi lavora nel campo dell'educazione. Oltre alle Summer School, abbiamo proposto un'ampia gamma di attività aperte alla comunità, tra cui talk, laboratori per bambini e ragazzi, giochi all'aperto e cineforum sotto le stelle. Abbiamo creato un ambiente stimolante e interattivo, in cui lo **scambio di idee** si è unito al piacere della scoperta e del divertimento. Il festival "A tutto tondo" è stato un'occasione imperdibile per chi ha desiderato arricchire il proprio bagaglio di conoscenze e vivere un'esperienza di crescita personale e professionale.

RISORSE

70.000 €

- 4 Summer School
- 80 partecipanti alle Summer School
- 92 ore di formazione
- 18 formatori
- 300 partecipanti ai talk
- 350 partecipanti al Cineforum
- 220 giochi

COMUNICAZIONE

- Sezione dedicata nel sito:
rondodeitalenti.it/festival-a-tutto-tondo-2024/



3.2

Analisi e scenari



3.2.1 ASCOLTO E RICERCA

Per rispondere in maniera efficace alle **richieste del territorio** e fornire agli Organi della Fondazione e ai soggetti istituzionali, economici e sociali indicazioni utili per la programmazione e l'attività progettuale ed erogativa, da anni svolgiamo una funzione di **antenna sul territorio**, attraverso l'attività di monitoraggio, l'analisi e la ricerca esplorativa, l'ascolto attivo degli attori locali e l'anticipazione di scenari futuri. In questo processo stimoliamo la partecipazione attiva dei nostri interlocutori con l'obiettivo di **generare proposte altamente innovative** e in grado di rispondere in maniera pregnante alle esigenze maggiormente sentite dal territorio. A partire dai risultati di queste attività proponiamo l'avvio di interventi innovativi e lo sviluppo di idee progettuali, anche attraverso percorsi laboratoriali e di progettazione partecipata con gli attori locali.



ASCOLTO: INCONTRI FUORI TEMA

La nostra attività consiste in un costante **ascolto e dialogo con il territorio**, al fine di offrire elementi conoscitivi sui bisogni prioritari, sui punti di forza e debolezza, sulle opportunità e le **leve del cambiamento** su cui impostare la programmazione e la progettazione degli interventi.

Nel corso del 2024 abbiamo promosso gli “Incontri Fuori Tema”, periodici momenti di ascolto da parte degli Organi della Fondazione rivolti ai principali stakeholder della comunità, in cui emergono le principali sfide su cui gli attori locali propongono di lavorare e le principali priorità su cui richiedono di **investire per il futuro**. Quest’anno, gli Incontri Fuori Tema sono stati focalizzati sulla raccolta di indicazioni utili agli Organi della Fondazione per la definizione del Piano Pluriennale 2025-2028, oltreché sull’aggiornamento e il percorso di messa a terra del Piano strategico provinciale al 2030.

ANALISI: LE RICERCHE SOCIOECONOMICHE

Nel corso del 2024 diverse sono state le analisi e ricerche socioeconomiche coordinate dall’Ufficio Studi e Ricerche. In collaborazione con **centri di ricerca specializzati** abbiamo esplorato temi di interesse e di prospettiva per il territorio provinciale, quali: l’attività fisica e sportiva, la mobilità delle persone in chiave sostenibile, la partecipazione attiva delle giovani generazioni, l’imprenditorialità familiare e il ruolo femminile e giovanile nelle imprese, le politiche e le soluzioni di conciliazione vita-lavoro e la prevenzione dei bisogni educativi speciali. La realizzazione di queste ricerche prevede un’intensa attività di confronto con gli attori locali, coinvolti nei lavori di ricerca tramite **interviste, questionari e focus group**, oltreché una sintesi di indicazioni utili alla programmazione strategica e progettazione innovativa della Fondazione CRC.

I QUADERNI PUBBLICATI

LE PRIME RICADUTE OPERATIVE

OCCHIO ALLO SPORT: RUOLO, IMPATTO E PROSPETTIVE DELL'ATTIVITÀ FISICA E SPORTIVA (Q46)

La ricerca fornisce una fotografia dell'attività fisica e sportiva in provincia di Cuneo, con l'analisi dei punti di forza e criticità degli enti sportivi del territorio e l'esplorazione delle abitudini e dei bisogni della popolazione locale.

- Concetto di Sport come motore di cura e partecipazione civica nel Piano Pluriennale 2025-2028

DIREZIONE FUTURO : SOLUZIONI TERRITORIALI DI MOBILITÀ SOSTENIBILE (Q47)

L'analisi offre un inquadramento dell'attuale sistema di mobilità locale, in relazione ai trend nazionali e internazionali, e raccoglie proposte e suggerimenti per una mobilità più sostenibile a scala territoriale.

- Indicazioni su Mobilità sostenibile attraverso il potenziamento della modalità ferroviaria, promossi nell'ambito delle scelte dei progetti prioritari del Piano Strategico Cuneo 2030
- Indicazioni su Mobilità sostenibile e mobility manager, sviluppati nell'ambito del progetto di Infrastrutturazione sociale di Wellgranda

ANALISI DOPO DI NOI

Attraverso il confronto con i principali soggetti di riferimento sul tema, l'analisi ha esplorato i progetti di vita e le prospettive per il Dopo di Noi per le persone con disabilità, per evidenziare possibili spazi di intervento a supporto delle famiglie sul territorio.

- Approfondimenti e indicazioni finali utilizzati come base per la progettazione e realizzazione dell'iniziativa sui progetti di vita nell'ambito del progetto Autonomia e Disabilità.



LE POLITICHE DI CONCILIAZIONE TRA FAMIGLIA, LAVORO E SERVIZI PER L'INFANZIA.

Approfondimento delle principali politiche in vigore e selezione di pratiche di conciliazione dei tempi sul territorio nazionale (Quaderno online).

- Indicazioni su fattori abilitanti e modalità virtuose di sviluppo di politiche di conciliazione, sviluppati nell'ambito del progetto di Infrastrutturazione sociale di Wellgranda



LINEE GUIDA PER PATTI EDUCATIVI DI COMUNITÀ

Una proposta della rete degli attori pubblici e del privato sociale della provincia di Cuneo. A seguito del Laboratorio di Innovazione Oltre le fragilità, con un approccio di costruzione partecipata, sono state stilate le direttive comuni degli attori pubblici e del privato sociale provinciale per un'alleanza sul benessere scolastico. (Quaderno online).

- Percorso di accompagnamento del settore educativo presso il Rondò dei Talenti, specifico per gli istituti scolastici della provincia intenzionati a costruire Patti Educativi di Comunità



LE RICERCHE IN CORSO

CITTADINANZA GIOVANE E ATTIVA IN PROVINCIA DI CUNEO

Definizione e inquadramento del concetto di cittadinanza attiva a scala locale, nazionale ed europea e analisi delle forme di protagonismo attivo e in particolare del livello di partecipazione dei giovani della provincia di Cuneo.

IMPRENDITORIALITÀ FAMILIARE IN PROVINCIA DI CUNEO

L'approfondimento ha l'obiettivo di creare un database delle imprese familiari della provincia di Cuneo, con particolare focus su iniziative giovanili e femminili, e di analizzarne le caratteristiche, le strutture di governance e i processi di successione imprenditoriale.

I NUOVI TEMI DI RICERCA

TERRITORI D'EUROPA: MAPPATURA, RISULTATI, IMPATTI E PROSPETTIVE DEI FONDI EUROPEI IN PROVINCIA DI CUNEO

La ricerca intende ricostruire una mappatura dei fondi europei in provincia di Cuneo, per fare emergere i risultati e gli impatti generati sul territorio, nella prospettiva della prossima programmazione europea.

TRANSIZIONE DIGITALE E INTELLIGENZA ARTIFICIALE IN AMBITO SOCIO - SANITARIO IN PROVINCIA DI CUNEO

Il progetto mira ad analizzare il processo di transizione digitale e tecnologica in corso nell'ambito socio-sanitario, esplorando quali pratiche si possono già intravedere a scala locale e quali potenzialità possono essere valorizzate.

CITTÀ DEL FUTURO: TRASFORMAZIONI URBANE E SPAZI COMUNITARI.

L'indagine intende restituire alcune direzioni strategiche per una pianificazione urbana attenta alle tematiche della sostenibilità economica e sociale, in modo innovativo e che guardi ai cambiamenti che si presenteranno nel prossimo futuro.

I PROGETTI IN RETE

PERCORSI DI SECONDO WELFARE

Realizzato dal Laboratorio Percorsi di secondo welfare.

WELFORUM.NET

Osservatorio nazionale sulle politiche sociali, realizzato da ARS – Associazione per la Ricerca Sociale.

7 PROGETTI
DI RICERCA

980 QUESTIONARI
RACCOLTI

185 PERSONE COINVOLTE
NEI PROCESSI DI ASCOLTO

INNOVAZIONE: I LABORATORI

A seguito di analisi o ricerche su temi di particolare interesse o prospettiva, realizziamo i Laboratori di Innovazione, percorsi di accompagnamento degli attori locali finalizzati a promuovere il confronto, approfondire buone pratiche e casi di successo e a stimolare soluzioni innovative su scala provinciale.

Laboratorio "Oltre le fragilità"

A conclusione della ricerca pubblicata nel Q45, presentata a luglio 2023 insieme alla prof.ssa Daniela Lucangeli e lo spinoff universitario di Padova Mind4Children, è stato avviato il Laboratorio di Innovazione *Oltre le fragilità. Condivisione e sviluppo di pratiche territoriali*, finalizzato a sensibilizzare il territorio, i suoi enti e suoi attori, circa gli strumenti e le innovazioni oggi disponibili nel campo della didattica personalizzata. Il percorso, avviato a dicembre 2023 e concluso a giugno 2024, ha portato alla redazione partecipata di Linee Guida provinciali per le **alleanze educative** tra istituzioni scolastiche, famiglie, ambito sanitario e terzo settore, funzionali alla creazione di Patti Educativi di Comunità sul territorio locale.

Il materiale del laboratorio è reso disponibile ad accesso pubblico sul sito della Fondazione CRC nella sezione Ricerche – Laboratori di Innovazione e nella sezione Ricerche – Report tecnici, come **contributo concettuale e metodologico** elaborato in modo partecipato e condiviso per la provincia di Cuneo.

Visto il forte coinvolgimento suscitato dal laboratorio, a dicembre 2024 il Rondò dei Talenti ha avviato un percorso di accompagnamento specifico per gli istituti scolastici della provincia intenzionati a costruire Patti Educativi di Comunità.

60 PARTECIPANTI

18 INCONTRI
ITINERANTI

6 SPAZI GIOVANI
COINVOLTI



3.2.2 CONTESTO SOCIO-ECONOMICO

Conoscere il contesto in cui lavoriamo, monitorare l'andamento congiunturale della provincia di Cuneo e analizzare le tendenze in atto, sono attività che ci permettono di evidenziare le caratteristiche del territorio al fine di poter disporre di un **quadro di riferimento** su cui fondare la pianificazione strategica del sistema provinciale e la promozione del cambiamento.

DOSSIER SOCIOECONOMICO

A partire dal 2009 offriamo un'analisi relativa all'evoluzione della **situazione congiunturale** della provincia di Cuneo e monitoriamo gli indicatori più significativi in riferimento a ogni settore di intervento della Fondazione. Il risultato di questo lavoro è rappresentato dal Dossier socioeconomico, approvato dal Consiglio Generale il 21 ottobre 2024, che mette a disposizione della comunità locale i principali **dati tendenziali** e previsionali dal livello europeo a quello locale, con un approfondimento della situazione economica, sociale, culturale, educativa, territoriale. Il Dossier è stato presentato e distribuito sul territorio nel corso degli incontri di presentazione del Programma Operativo 2025 a valle del nuovo Piano Pluriennale 2025-2028. Tutti i dossier sono interamente scaricabili dal sito della Fondazione.

PIATTAFORMA DATI

Nel 2024 ha preso avvio il progetto "Piattaforma dati", con l'obiettivo di ideare e sviluppare una **piattaforma online** finalizzata ad ampliare e potenziare le modalità di diffusione, accessibilità e fruizione del patrimonio informativo relativo al contesto provinciale prodotto dall'attività di analisi della Fondazione CRC. La raccolta e la sistematizzazione dei dati sarà funzionale sia internamente per un'innovazione della **programmazione tematica e strategica**, sia esternamente per stimolare la cultura del dato e costruire una cittadinanza consapevole e competente, in quanto consentirebbe, da parte degli utenti, la visione del patrimonio informativo prodotto dalla Fondazione in modo più **accessibile e interrogabile**, dando la possibilità di strutturare elaborazioni di dati incrociati in maniera più efficace.

Partendo dall'analisi del patrimonio documentale della Fondazione CRC, il progetto prevede la modellizzazione di un nuovo processo di raccordo tra l'ente e il territorio, supportato dalle più **moderne tecnologie** di *machine learning* attualmente in circolazione, e un'innovativa interfaccia degli indicatori della provincia che includa tutte le analisi quantitative e qualitative svolte nei temi strategici a scala provinciale.



3.2.3 PIANIFICAZIONE STRATEGICA

A marzo 2024 è stato presentato il nuovo Piano Strategico Cuneo 2030, il documento di pianificazione strategica di area vasta promossa da Provincia di Cuneo, Camera di Commercio di Cuneo e Fondazione CRC, che illustra gli **obiettivi prioritari** espressi dai principali enti pubblici e privati del territorio riuniti nella **Cabina di Regia istituzionale** (rappresentata dagli Atenei con sede sul territorio provinciale, dal coordinamento degli Enti gestori dei servizi socioassistenziali, dalle aziende turistiche locali, dagli enti di innovazione). Il Piano è dotato di un'analisi del posizionamento della provincia di Cuneo nel quadro regionale e nazionale in corso, di un focus sugli **scenari futuri** da considerare per il lungo periodo e di una sintesi del quadro di politiche e programmi europei di riferimento. All'esito della condivisione territoriale di questi elementi di visione, il Piano descrive secondo lo schema delle 5C, ovvero la declinazione a scala cuneese dei **5 obiettivi europei**, le principali sfide per il futuro e le priorità di intervento da perseguire entro il 2030: una provincia +Intelligente, + Verde, +Connessa, +Sociale, +Vicina ai cittadini. Dopo la fase di definizione e diffusione sul territorio, la Cabina di Regia ha approvato la fase di attuazione del Piano, sulla base della seguente programmazione condivisa:

messata a punto di una **Roadmap attuativa** delle azioni strutturanti delle 5C (Competitività e innovazione, Cura del territorio e sviluppo ambientale, Connessione delle infrastrutture fisiche e digitali, Comunità coese e innovazione sociale, Creatività e cultura del buon vivere);

sviluppo di un **Ecosistema territoriale** dell'innovazione con il coinvolgimento degli attori locali; interlocuzioni verticali con i livelli regionali, nazionali ed europei;

la messa a punto di un piano di comunicazione e di monitoraggio/valutazione complessivo.

A dicembre 2024, la Cabina di Regia Istituzionale e il Comitato Tecnico hanno validato la shortlist di **10 interventi prioritari** da perseguire entro il 2030, aventi a riferimento le azioni strutturanti contenute nel documento di Piano e suddivise in 5C. Sono stati inoltre definiti i Tavoli di lavoro dedicati, coordinati dai vari Enti della Cabina di Regia Istituzionale, che coinvolgeranno progressivamente gli attori rilevanti del territorio, al fine di rafforzare sempre di più l'ecosistema provinciale dell'innovazione strategica.

4 INCONTRI CABINA DI REGIA ISTITUZIONALE E TECNICA

150 STAKEHOLDER TERRITORIALI COINVOLTI

10 TAVOLI DI LAVORO

3.3

Tavoli di lavoro

I tavoli di lavoro sono un'importante occasione di **analisi e confronto**, che ci permette di raccogliere dati, individuare bisogni prioritari e cogliere opportunità di sviluppo in diversi settori.

I tavoli di lavoro si sono focalizzati principalmente su tre settori.

- **ARTE, ATTIVITÀ E BENI CULTURALI**
- **VOLONTARIATO, FILANTROPIA E BENEFICENZA**
- **EDUCAZIONE, ISTRUZIONE E FORMAZIONE**



ARTE, ATTIVITÀ E BENI CULTURALI

Nel 2024 abbiamo promosso il tavolo sulla cultura come azione 1 correlata al **Bando POP**, rivolto a enti ammissibili attivi da almeno due anni nell'ambito delle arti performative. Il tavolo si è riunito 6 volte, concludendo la prima fase dei lavori a novembre 2024. Grazie ad un soggetto esterno di coordinamento, è stato innescato un primo confronto tra soggetti afferenti a discipline e territori diversi per individuare linee di azione ed esigenze comuni, con l'obiettivo di proseguire ad individuare **strategie condivise** per l'intero comparto in provincia di Cuneo. Abbiamo previsto una prosecuzione degli incontri anche nel 2025, allargando la platea degli attori aderenti e identificando progetti comuni sui quali attivare i soggetti partecipanti.

VOLONTARIATO, FILANTROPIA E BENEFICENZA

Questo tavolo è nato dall'esistenza del bisogno di **parlare della tematica della disabilità** e, nello specifico, di affrontare le politiche e gli interventi del sistema pubblico e del terzo settore, guardando anche all'attuazione della Riforma in materia di disabilità.

Nel corso degli anni, il tavolo si è articolato su **due livelli** distinti: un tavolo di coprogettazione e un tavolo di programmazione.

Il tavolo di coprogettazione riunisce enti gestori, ASL e associazioni impegnate nel settore della disabilità. La sua principale necessità è stata quella di **creare occasioni di formazione e confronto**, per approfondire un tema in continua evoluzione. Per garantire un coordinamento efficace, ci siamo avvalsi della mediazione di un consulente esterno, **Claudio Castegnaro** ricercatore senior ARS e redattore Welforum.it, che ha facilitato i momenti di progettazione. Il tavolo di programmazione, invece, ha avuto il compito di individuare e selezionare le tematiche da trattare nel corso dell'anno e ha il ruolo di coordinamento. Tra i momenti più significativi del 2024, vanno ricordati il 4 e il 18 ottobre 2024, con l'organizzazione di due eventi chiave. Il primo è stato un convegno che ha visto la partecipazione di 245 persone e ha avuto l'obiettivo di restituire e approfondire la tematica della disabilità. Successivamente, il 18 ottobre, si sono tenuti dei laboratori rivolti a operatori pubblici e del terzo settore, famiglie di persone con disabilità e cittadini con disabilità. Il coordinamento di questi incontri è stato affidato alla **Fondazione Paideia**, un ente torinese che sostiene concretamente i bambini con disabilità e le loro famiglie. Le riflessioni emerse dai laboratori hanno portato a una riunione del tavolo nel dicembre 2024, durante la quale abbiamo individuato le tematiche ancora inesplorate e su cui concentrare il lavoro futuro. L'obiettivo del tavolo è sempre stato quello di favorire la creazione di **contesti più inclusivi**, promuovendo una cultura della partecipazione e dell'accessibilità.

EDUCAZIONE, ISTRUZIONE E FORMAZIONE

Il tavolo di coordinamento sull'orientamento nasce nel 2015 per collegare in modo strutturale le iniziative di orientamento finanziate dalla Fondazione CRC nel bando Movimenti Orientamento e le linee di indirizzo regionali promosse sul tema. **Il tavolo è uno spazio di condivisione di valori, linguaggi e strategie per sostenere al meglio l'orientamento scolastico**, valorizzare i talenti e diminuire il rischio di abbandono scolastico. Il tavolo raccoglie gli enti che, a diverso titolo, si occupano di orientamento scolastico e permette lo scambio di informazioni, l'analisi dei dati, la validazione dei percorsi, l'aggiornamento sui progetti attivi sul territorio provinciale per garantire collaborazioni e sinergie.

3.4

Enti strumentali

Negli ultimi anni abbiamo contribuito a costituire **tre enti** che affiancano la Fondazione nel perseguimento della propria missione e ne rafforzano l'intervento sul territorio.

CRC INNOVA S.R.L.

Costituita nel 2019, la società strumentale CRC Innova s.r.l., partecipata al 100% dalla Fondazione CRC, è indirizzata alla promozione e realizzazione di **attività artistiche, culturali, didattiche, sociali, d'innovazione e sviluppo territoriale in generale**. La società effettua inoltre la gestione e relativa regolamentazione dell'utilizzo di immobili, spazi espositivi e/o sale quale, ad esempio, lo Spazio Innov@zione.

Nel corso del 2024 CRC Innova ha promosso la realizzazione di diverse attività:

CHARLES M. SCHULZ. UNA VITA CON I PEANUTS, mostra inaugurata il 6 ottobre 2023 e visitabile fino al 1° aprile 2024, realizzata in collaborazione Associazione Cuadri e il Charles M. Shulz Museum di Santa Rosa (California). La mostra ha visto la partecipazione di **16.384 visitatori** di cui 4.251 bambini.

50 ANNI DEL CUBO DI RUBIK- ERNO RUBIK E IL ROMPICAPPO CHE HA INCANTATO IL MONDO, mostra inaugurata il 21 settembre 2024 e visitabile fino al 27 aprile 2025 realizzata in collaborazione con **Cuadri e Spin Master**. La mostra ha contato, al 31 dicembre 2024, **25.507 partecipanti** e 5.176 bambini.

CONOSCERE LA BORSA progetto di carattere europeo volto a diffondere la cultura e la conoscenza dei **meccanismi della finanza** presso gli studenti delle scuole superiori, mediante esercitazioni pratiche finalizzate

a simulare una loro attività sul mercato borsistico. Ad aprile 2024 CRC Innova ha organizzato la premiazione provinciale di Conoscere la Borsa a cui hanno partecipato i team vincitori a livello provinciale. Il team del **Liceo Peano di Cuneo** ha vinto la classifica nazionale e ha pertanto preso parte alle premiazioni italiane a Trento ed europee a Lione.

IMPRESE PER LA GRANDA progetto finalizzato ad attivare collaborazioni con il mondo delle imprese per promuovere la crescita e lo sviluppo del territorio provinciale e sostenere l'attività di CRC Innova.

VIDEO ESPLORIAMO IL MONDO DEL LAVORO iniziativa nazionale, promossa in collaborazione con il **Consorzio Sociale Il Filo da Tessere**, finalizzata a realizzare una grande videoteca delle professioni coinvolgendo ragazzi e ragazze delle scuole secondarie di primo grado, i loro insegnanti, orientatori e orientatrici e imprese a livello nazionale. Durante l'edizione 23/24 gli studenti partecipanti sono stati 604, provenienti da 5 regioni. L'edizione 24/25 si concluderà venerdì 28 febbraio 2025.

COMMUNAL LIVING, progetto realizzato dal **Comune di Cuneo** finalizzato a fornire risposte alle esigenze sul tema dell'abitare e di facilitare l'incontro tra domanda e offerta di servizi di supporto all'abitare, volti a favorire la qualità della **vita domestica**, l'indipendenza e a rendere conciliabili il lavoro, le attività di cura e il tempo libero.

PODCAST ACADEMY- ASCOLTARE LA LETTERATURA progetto realizzato in collaborazione con Fondazione Cesare Pavese e **Chora Media** finalizzato ad avvicinare i giovani di tutta Italia alla letteratura e in particolare a **Cesare Pavese** attraverso lo strumento del podcast. Le candidature pervenute risultano 28 (17 dal Piemonte, 4 dalla Lombardia, 1 dall'Emilia Romagna, 2 dal Lazio e 4 non hanno definito la regione di provenienza) e gli studenti che hanno partecipato all'academy a Santo Stefano Belbo sono stati 10. A gennaio 2025 è stato premiato il vincitore che produrrà alcuni episodi per il podcast prodotto da CRC Innova e Fondazione Cesare Pavese.



FONDAZIONE CRC DONARE ETS

Nata nel 2021 con l'obiettivo di rafforzare nella comunità lo spirito di **solidarietà e condivisione**, raccogliendo **donazioni di privati** da mettere a patrimonio comune attraverso attività di sviluppo e valorizzazione, la Fondazione è impegnata in attività di raccolta fondi per fornire assistenza e ridurre le disuguaglianze, a sostegno di attività educative, della conservazione e valorizzazione dei beni culturali e ambientali, dell'arte, della promozione dell'attività sportiva dilettantistica, della ricerca scientifica e della sanità. Nel corso dell'anno 2024 la Fondazione CRC Donare ETS, insieme alla Fondazione CRC, ha realizzato la quarta edizione di "Barolo en primeur", iniziativa di responsabilità sociale promossa in collaborazione con il Consorzio di Tutela Barolo Barbaresco Alba Langhe e Dogliani. Nella serata del 25 ottobre 2024 si è quindi tenuta, presso il Castello di Grinzane Cavour, una gara di beneficenza, grazie alla quale sono stati raccolti **oltre 1 milione di euro**, a sostegno di diversi progetti non profit a livello locale, nazionale e internazionale.



LAGEMMA VENTURE

Costituita nel marzo del 2024, la società strumentale LaGemma Venture S.r.l., partecipata al 100% dalla Fondazione CRC, è una società che ha come obiettivo quello di investire in **startup italiane** (ed europee) che puntano, con le loro attività, alla **sostenibilità** del nostro pianeta. Guidata dalla visione di costruire un futuro più sostenibile e inclusivo, LaGemma Venture S.r.l. ricerca, sostiene e aiuta a crescere imprese che mirano ad un impatto positivo, tramite l'innovazione, la tecnologia e la responsabilità sociale. La mission di LaGemma Venture S.r.l. è la ricerca di un successo economico, da ottenersi attraverso una positività dell'**impatto ambientale e sociale**. La verticalità scelta da LaGemma Venture S.r.l. è stata l'AGRIFOOD che si svilupperà per 4 anni, con investimenti in start up.

La prima Call4Future AGRIFOOD24 For a Sustainable Planet è stata lanciata a giugno 2024, per chiudersi nel mese di settembre; grazie al grande numero di start up candidate e alla loro qualità, LaGemma Venture S.r.l. ha scelto di investire in 11 di loro per un ammontare complessivo di **1,7 milioni di euro**.

Le aree di sfida lanciate sono state: agricoltura, alimentazione, filiera alimentare ed economia circolare, e gli investimenti effettuati hanno riguardato start up rispondenti a tutte e 4 le suddette sfide. Nell'ambito delle stesse 4 sfide, LaGemma Venture S.r.l. ha deciso di investire, per questa prima call, anche su progetti che hanno un forte impatto sociale, ponendo attenzione alla fragilità delle persone nel **mondo del lavoro**.

Le start up selezionate, oltre ad essere beneficiare di un investimento, hanno intrapreso un **percorso di accelerazione** della durata di 4 mesi con Socialfare IS, al termine del quale, il 20 maggio 2025, parteciperanno all'Investor Day de LaGemma Venture S.r.l., dove avranno la possibilità di presentarsi agli investitori del panorama del venture capital e delle aziende interessate al settore.

Per informazioni dettagliate riguardanti le start up, le iniziative in corso e le ultime novità de LaGemma Venture S.r.l., si prega di visitare il nostro sito lagemmaventure.it.



4

Attività istituzionale e di comunicazione in sintesi



4.1
Monitoraggio e valutazione

4.2
Attività di comunicazione in numeri

4.3
Sintesi Bandi e Progetti

4.1

Monitoraggio e valutazione

La volontà di massimizzare la creazione di valore per la comunità e allo stesso tempo di promuovere il cambiamento in un'ottica di continuo miglioramento ci impegna a pianificare, programmare ma soprattutto a valutare in modo efficace le nostre iniziative. Abbiamo, quindi, sviluppato un **piano di monitoraggio e valutazione** al fine di verificare il corretto svolgimento delle attività, analizzare il raggiungimento dei risultati previsti e, ove possibile, stimare gli impatti generati sulla comunità di riferimento.

MONITORAGGIO

Prevede la rilevazione periodica sugli interventi per appurare lo **stato di avanzamento** dei progetti, in termini economici e operativi, e verificare il corretto svolgimento delle attività. Il monitoraggio viene realizzato sia sui **Bandi e Progetti** promossi dalla Fondazione sia sui **contributi** assegnati a terzi tramite le Sessioni erogative.

110 INCONTRI
MONITORAGGIO

278 SOPRALLUOGHI

iniziative con contributi \geq 15.000 €

VALUTAZIONE DEI RISULTATI E DEGLI EFFETTI

Prevede l'analisi delle attività condotte per **rilevare i risultati**, quantitativi e qualitativi conseguiti e, in alcuni casi, gli effetti in termini di benefici prodotti per la comunità di riferimento. La valutazione viene modellata sulla tipologia di strumento utilizzata e viene realizzata in casi specifici per bandi e progetti a forte valenza **innovativa e sperimentale**. In particolare, per i contributi erogati a terzi tramite bandi e sessioni erogative, realizziamo una valutazione dei risultati attraverso la compilazione di un questionario di analisi dei risultati.

903 QUESTIONARI DI ANALISI
DEI RISULTATI

4.2

Attività di comunicazione in numeri

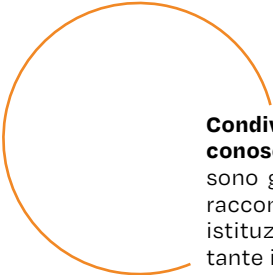

Condividere con la comunità l'identità e il ruolo della Fondazione. **Far conoscere** in modo efficace i progetti e le iniziative promosse. Questi sono gli obiettivi prioritari del nostro lavoro di comunicazione: il fine è raccontare non solo cosa realizziamo, ma anche gli **obiettivi** che la nostra istituzione si pone e le **storie** delle persone dal cui lavoro prendono vita le tante iniziative promosse nel corso dell'anno.

Il 2024 segna il proseguimento delle numerose iniziative avviate dalla Fondazione, con l'intento di consolidare e ampliare l'impatto dei progetti. In parallelo, è proseguito il lavoro di comunicazione sulle diverse iniziative, attraverso la realizzazione di **campagne di comunicazione**. Le diverse attività sono state orientate ad incrementare la capillarità della nostra informazione, per raggiungere la più ampia platea di interlocutori possibile, con una particolare attenzione ad affermare un dialogo costante con il territorio, alla facilità di accesso delle notizie, alla qualità e alla trasparenza dell'informazione istituzionale. Raccontiamo la nostra attività in modo plurale attraverso i media (quotidiani, periodici, siti web di informazione, radio e televisioni), i canali social, gli incontri e gli eventi aperti al pubblico.

LA COMUNICAZIONE SUI MEDIA

+10.000 USCITE SUI GIORNALI

80 COMUNICATI STAMPA

+60 INTERVISTE RADIO

+30 SERVIZI TELEVISIVI

58 NEWSLETTER UTENTI

LA COMUNICAZIONE SUI SOCIAL



FONDAZIONE CRC **9.500**
RONDÒ DEI TALENTI **4.400**



FONDAZIONE CRC **6.400**
RONDÒ DEI TALENTI **3.300**



FONDAZIONE CRC **2.200**

+25.000 FOLLOWERS TOTALI

4.3

Sintesi di bandi e progetti

37,1
MLN €

Deliberati a favore del territorio

2.651 RICHIESTE
PERVENUTE

1.975 CONTRIBUTI
DELIBERATI

36,2
MLN €

Erogati a favore del territorio

16 PROGETTI

16 BANDI
TEMATICI

3 BANDI DI ASCOLTO
E ATTIVAZIONE DEL TERRITORIO

ENTITÀ DELLE RISORSE ASSEGNATE PER AMBITO

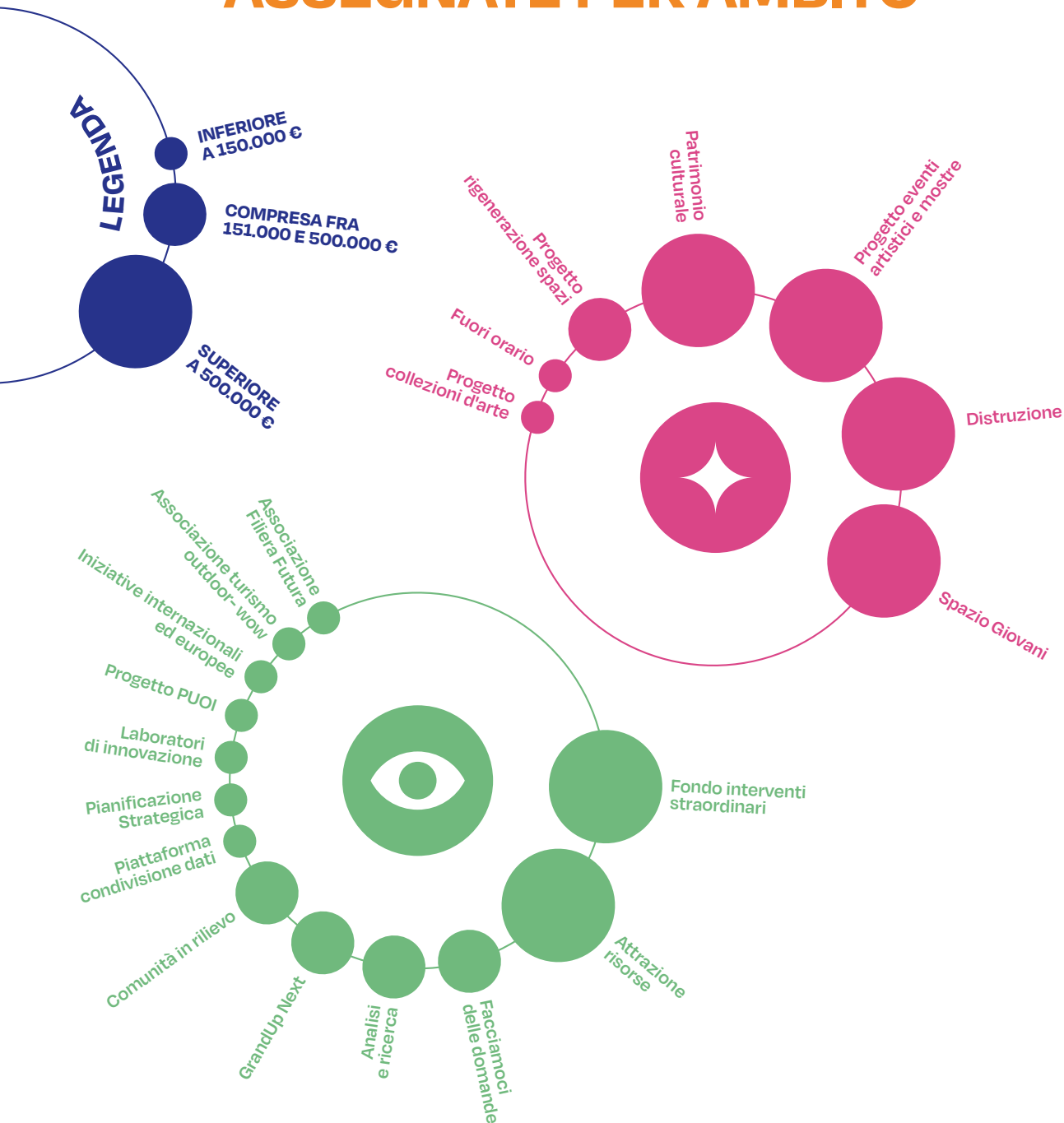

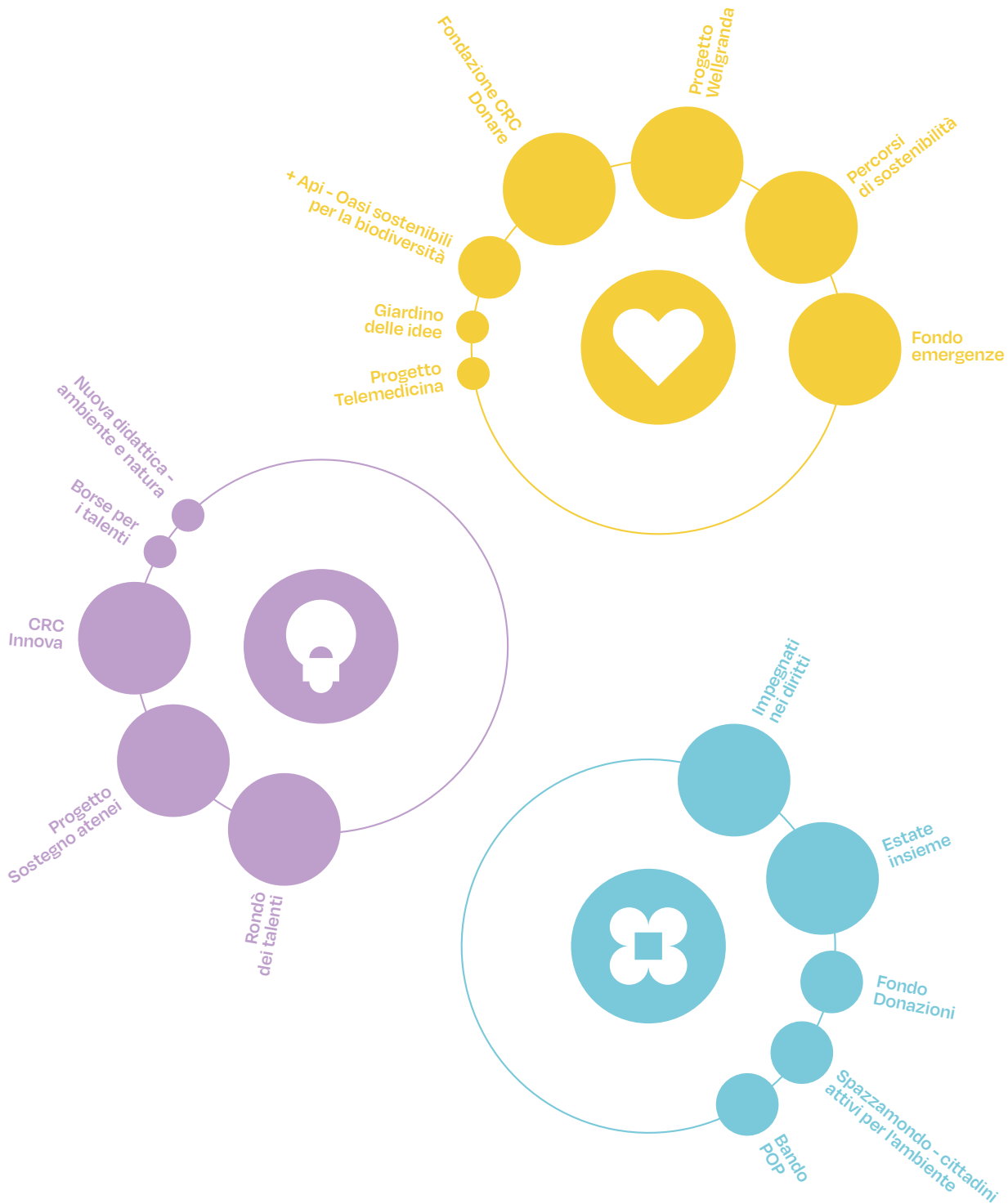

MODALITÀ D'INTERVENTO¹

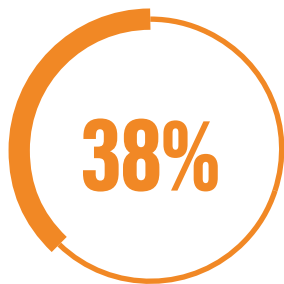

**BANDI DI ASCOLTO
E ATTIVAZIONE**

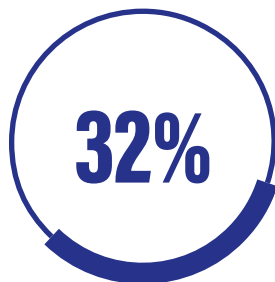

BANDI TEMATICI



**PROGETTI PROMOSSI
DALLA FONDAZIONE**

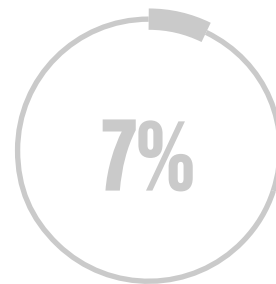

**IMPEGNI SU
PROGETTI PLURIENNALI**

| STRUMENTO DI INTERVENTO | IMPORTO DELIBERATO 2024 |
|---|-------------------------|
| Bandi di Ascolto e attivazione del territorio | € 15.987.156 |
| Bando Spazio Giovani | € 1.141.000 |
| Bando Patrimonio culturale | € 2.092.500 |
| Bando Percorsi di sostenibilità | € 1.695.900 |
| Bando Educare nel bello | € 1.156.794 |
| Bando Estate insieme | € 960.497 |
| Bando Facciamoci delle domande | € 290.000 |
| Bando Impegnati nei diritti | € 876.000 |

¹ Importi deliberati nel 2024 suddivisi per modalità di intervento (escluso il contributo complessivo di € 6.125.994,55 destinato a Fondazione con il Sud, al Fondo nazionale per il contrasto alla povertà educativa e al Fondo per la Repubblica Digitale).

| STRUMENTO DI INTERVENTO | IMPORTO DELIBERATO 2024 |
|---|-------------------------|
| Bando Nuova Didattica - Premialità iniziative 2022 | € 24.000 |
| Bandi Attrazione risorse | € 545.020 |
| Bando Nuove energie | € 140.000 |
| Bando Distruzione | € 384.000 |
| Bando Borse per i talenti | € 118.447 |
| Bando POP | € 179.706 |
| Fondo Interventi straordinari per lo sviluppo della provincia | € 1.600.000 |
| Fondo Emergenze | € 471.000 |
| Fondo Unico Nazionale - FUN | € 260.586 |
| Progetto Eventi artistici | € 1.378.000 |
| Progetto Sostegno agli atenei | € 671.681 |
| Progetto Iniziative in cofinanziamento e internazionali | € 228.000 |
| Progetti per la comunità | € 1.324.823 |
| Progetto WellGranda | € 439.531 |
| Progetto PUOI - Asset building | € 13.072 |
| Progetto Collezioni d'arte | € 22.000 |
| Progetto SpazzaMondo e cittadinanza attiva | € 300.000 |
| Progetto Grand Up | € 246.400 |
| Progetto Ascolto, ricerche e laboratori di innovazione | € 511.129 |
| Progetto +Api - Oasi fiorite per la biodiversità | € 215.000 |

| STRUMENTO DI INTERVENTO | IMPORTO DELIBERATO 2024 |
|--|--------------------------------|
| Progetto Donare | € 239.989 |
| Progetto Sicuri per scelta | € 221.764 |
| Progetto Autonomia e disabilità | € 152.040 |
| Rondò dei talenti | € 1.585.263 |
| Associazione turismo outdoor - WOW | € 150.000 |
| CRC Innova | € 548.555 |
| Fondazione CRC Donare | € 824.637 |
| Filiera Futura | € 150.000 |
| TOTALE DELIBERATO SUL TERRITORIO | € 37.144.489 |
| Fondazione con il Sud | € 677.111 |
| Fondo nazionale per il contrasto alla povertà educativa minorile | € 1.411.972 |
| Fondo per la Repubblica Digitale | € 4.036.911 |
| TOTALE | € 43.270.484 |

RISORSE ASSEGNATE IN SEDE DI PO 2024 A CONFRONTO CON GLI IMPORTI DELIBERATI NEL 2024 E CON L'ANNUALITÀ PRECEDENTE²

| SETTORI DI INTERVENTO | RISORSE ASSEGNATE DA PO (EURO) | IMPORTI DELIBERATI 2024 | | IMPORTI DELIBERATI 2023 (EURO) | VARIAZIONE DEL 2024 RISPETTO AL 2023 (%) |
|---|--------------------------------|-------------------------|------------|--------------------------------|--|
| | | EURO | % | | |
| Sviluppo locale e innovazione | 5.390.000 | 13.051.885 | 35,1 | 11.437.678 | 14 |
| Arte, attività e beni culturali | 4.290.000 | 7.418.586 | 20,0 | 9.143.298 | -19 |
| Volontariato, filantropia e beneficenza | 4.070.000 | 5.802.783 | 15,6 | 5.295.851 | 10 |
| Educazione istruzione e formazione | 4.070.000 | 6.489.239 | 17,5 | 8.682.343 | -25 |
| Salute pubblica ³ | 2.640.000 | 1.724.500 | 4,6 | 2.266.300 | -24 |
| Attività sportiva | 1.540.000 | 2.657.497 | 7,2 | 2.537.021 | 5 |
| TOTALE DELIBERATO SUL TERRITORIO | 22.000.000 | 37.144.489 | 100 | 39.362.490 | -6 |
| Fondo Nazionale per il contrasto alla povertà educativa | - | 1.411.972 | - | 2.172.694 | -35 |
| Fondo per la Repubblica Digitale | - | 4.036.911 | - | 2.614.398 | 54 |
| Fondazione con il Sud | - | 677.111 | - | 317.753 | 113 |
| Fondo nazionale iniziative comuni ACRI | - | - | - | 124.162 | -100 |
| TOTALE DELIBERATO CON ALTRE VOCI | - | 43.270.484 | - | 44.591.496 | -3 |

² Risorse assegnate nel PO 2024 a confronto con gli importi deliberati per settori e con l'annualità precedente.

³ Al netto dei contributi deliberati nell'ambito delle iniziative straordinarie sugli interventi di sostenibilità ambientale

**DELIBERATO PER SETTORE/NUMERO DELIBERE/DELIBERATO MEDIO
2024 E CONFRONTO CON DELIBERATO MEDIO ANNO PRECEDENTE⁴**

| SETTORI DI INTERVENTO | DELIBERATO COMPLESSIVO 2024 (EURO) | NUMERO DI DELIBERE 2024 | DELIBERATO MEDIO 2024 (EURO) | DELIBERATO COMPLESSIVO 2023 (EURO) | NUMERO DI DELIBERE 2023 | DELIBERATO MEDIO 2023 (EURO) |
|---|---|--------------------------------|-------------------------------------|---|--------------------------------|-------------------------------------|
| Sviluppo locale e innovazione | 13.051.885 | 515 | 25.343 | 11.437.678 | 645 | 17.733 |
| Arte, attività e beni culturali | 7.418.586 | 413 | 17.963 | 9.143.298 | 450 | 20.318 |
| Volontariato, filantropia e beneficenza | 5.802.783 | 197 | 29.456 | 5.295.851 | 138 | 38.376 |
| Educazione istruzione e formazione | 6.489.239 | 511 | 12.699 | 8.682.343 | 469 | 18.512 |
| Salute pubblica | 1.724.500 | 60 | 28.742 | 2.266.300 | 58 | 39.074 |
| Attività sportiva | 2.657.497 | 276 | 9.629 | 2.537.021 | 285 | 8.902 |
| TOTALE DELIBERATO SUL TERRITORIO | 37.144.489 | 1.972 | 18.836 | 39.362.490 | 2.045 | 19.248 |
| Fondo Nazionale per il contrasto alla povertà educativa | 1.411.972 | 1 | - | 2.172.694 | 1 | - |
| Fondo per la Repubblica Digitale | 4.036.911 | 1 | - | 2.614.398 | 1 | - |
| Fondazione con il Sud | 677.111 | 1 | - | 317.753 | 1 | - |
| Fondo nazionale iniziative comuni ACRI | - | - | - | 124.162 | 2 | - |
| TOTALE DELIBERATO CON ALTRE VOCI | 43.270.484 | 1.975 | 21.909 | 44.591.496 | 2.049 | 21.763 |

**CONFRONTO TRA 2024 E 2023 RISPETTO A NUMERO CONTRIBUTI E AGLI
IMPORTI DELIBERATI PER SCAGLIONI DI IMPORTO⁵**

2024

| SCAGLIONE DI IMPORTO | IMPORTO DELIBERATO (EURO) | % | N. INTERVENTI DELIBERATI | % |
|----------------------|---------------------------|------|--------------------------|------|
| 0 - 2.000 | 540.364 | 1,5 | 435 | 22,1 |
| 2.001 - 5.000 | 1.463.852 | 3,9 | 369 | 18,7 |
| 5.001 - 10000 | 3.666.365 | 9,9 | 440 | 22,3 |
| 10.001 - 50.000 | 13.833.552 | 37,2 | 601 | 30,5 |
| 50.001 - 100.000 | 6.802.274 | 18,3 | 87 | 4,4 |
| oltre 100.001 | 10.838.083 | 29,2 | 40 | 2,0 |

2023

| SCAGLIONE DI IMPORTO | IMPORTO DELIBERATO (EURO) | % | N. INTERVENTI DELIBERATI | % |
|----------------------|---------------------------|------|--------------------------|------|
| 0 - 2.000 | 592.828 | 1,5 | 523 | 25,6 |
| 2.001 - 5.000 | 1.678.647 | 4,3 | 429 | 21,0 |
| 5.001 - 10000 | 3.578.630 | 9,1 | 422 | 20,6 |
| 10.001 - 50.000 | 12.812.813 | 32,6 | 552 | 27,0 |
| 50.001 - 100.000 | 5.337.198 | 13,6 | 75 | 3,7 |
| oltre 100.001 | 15.362.375 | 39,0 | 44 | 2,2 |

⁴ Importi deliberati nel 2024 e numero netto di delibere.

⁵ Importi deliberati suddivisi per fasce di importo (escluso i contributi destinati a Fondazione con il Sud, al Fondo nazionale per il contrasto alla povertà educativa e al Fondo per la Repubblica Digitale).

DESCRIZIONE DESTINATARI DEI CONTRIBUTI⁶

| SCAGLIONE DI IMPORTO | IMPORTO 2024 | |
|--|-------------------|-----------|
| | EURO | % |
| ENTI PUBBLICI | 13.204.483 | 36 |
| Comuni | 9.091.172 | 24 |
| Amministrazioni territoriali (ASL, Aziende ospedaliere, SSN) | 1.529.384 | 4 |
| Scuola pubblica | 1.319.985 | 4 |
| Unioni di Comuni | 507.500 | 1 |
| Università e enti di ricerca | 464.442 | 1 |
| Altre amministrazioni pubbliche | 212.500 | 1 |
| Amministrazione centrale | 79.500 | 0 |
| ENTI RELIGIOSI | 2.714.790 | 7 |
| ENTI DEL TERZO SETTORE | 4.814.919 | 13 |
| Ets generico (associazione, ONLUS, Comitato, Fondazione) | 1.681.500 | 5 |
| Organizzazioni di volontariato | 1.124.240 | 3 |
| Cooperative sociali | 1.060.379 | 3 |
| Associazioni di promozione sociale | 677.800 | 2 |
| Imprese sociali | 266.000 | 1 |
| Società di mutuo soccorso | 5.000 | 0 |

⁶ Importi deliberati nel 2024 suddivisi per finalità di spesa (escluso il contributo complessivo di € 6.125.994,55 destinato a Fondazione con il Sud, al Fondo nazionale per il contrasto alla povertà educativa e al Fondo per la Repubblica Digitale).

| SCAGLIONE DI IMPORTO | IMPORTO 2024 | |
|---|------------------|-----------|
| | EURO | % |
| ENTI PRIVATI SENZA SCOPO DI LUCRO (NON ETS) | 9.259.266 | 25 |
| Associazioni | 4.223.572 | 11 |
| Associazioni sportive | 2.301.500 | 6 |
| Altri enti a carattere privato | 1.477.493 | 4 |
| Fondazione | 1.185.700 | 3 |
| Altro tipo di cooperativa | 71.000 | 0 |
| PROGETTI GESTITI DIRETTAMENTE DALLA FONDAZIONE | 7.151.033 | 19 |

RISORSE DELIBERATE SUL FONDO L.178/2020

| SETTORE DI INTERVENTO | IMPORTO STANZIATO (EURO) | REVOCHE ANNI PRECEDENTI | DISPONIBILITÀ TOTALE (EURO) | IMPORTO DELIBERATO (EURO) | NUMERO DI CONTRIBUTI DELIBERATI | DISPONIBILITÀ RESIDUA (EURO) |
|---|---------------------------------|--------------------------------|------------------------------------|----------------------------------|--|-------------------------------------|
| Sviluppo locale e innovazione | 5.064.747 | 3.137 | 5.067.884 | 5.067.884 | 82 | - |
| Ricerca scientifica e tecnologica | 20.000 | - | 20.000 | 20.000 | 1 | - |
| Arte, attività e beni culturali | 1.138.318 | 682 | 1.139.000 | 1.139.000 | 65 | - |
| Volontariato, filantropia e beneficenza | 369.928 | 72 | 370.000 | 370.000 | 21 | - |
| Educazione istruzione e formazione | 575.000 | - | 575.000 | 575.000 | 37 | - |
| Salute pubblica | 996.861 | - | 996.861 | 980.000 | 10 | 16.861 |
| Attività sportiva | 984.176 | 3.824 | 988.000 | 988.000 | 55 | - |
| TOTALE | 9.149.031 | 7.714,23 | 9.156.745 | 9.139.884 | 271 | 16.861 |

RISORSE EROGATE SUL TERRITORIO NEL 2024

| SETTORE | DETTAGLIO EROGAZIONI A VALERE SU PRATICHE DEL 2024 | | DETTAGLIO EROGAZIONI SU PRATICHE DI ESERCIZI PRECEDENTI | | TOTALE EROGAZIONI ANNO 2024 | |
|---|--|-------------------|---|-------------------|-----------------------------|-------------------|
| | N. PROGETTI | IMPORTO (EURO) | N. PROGETTI | IMPORTO (EURO) | N. PROGETTI | IMPORTO |
| Sviluppo locale e innovazione | 158 | 2.685.097 | 497 | 6.905.288 | 655 | 9.590.386 |
| Arte, attività e beni culturali | 143 | 2.131.203 | 450 | 4.566.893 | 593 | 6.698.096 |
| Volontariato, filantropia e beneficenza | 83 | 3.948.977 | 183 | 2.613.297 | 266 | 6.562.274 |
| Educazione istruzione e formazione | 180 | 7.019.059 | 388 | 2.073.354 | 568 | 9.092.413 |
| Salute pubblica | 20 | 534.500 | 70 | 1.499.825 | 90 | 2.034.325 |
| Attività sportiva | 156 | 1.298.417 | 213 | 920.309 | 369 | 2.218.726 |
| TOTALE | 740 | 17.617.253 | 1.801 | 18.578.966 | 2.541 | 36.196.219 |

